

请点击导航图标访问不同功能的帮助指南。

车辆停车收费审批管理系统

基础设置

▸ 扣车管理

统计查询



扣车登记



扣车查询



取车授权

车辆停车收费审批管理系统

▶ 基础设置

扣车管理

统计查询



车辆类别设置



车辆颜色设置



车型品牌设置



扣车单位设置

车辆停车收费审批管理系统

基础设置

扣车管理

统计查询



在场车辆统计



停车费统计



停车时间统计

车辆类别设置

- λ [车辆颜色设置](#)
- λ [车型品牌设置](#)
- λ [扣车单位设置](#)
- λ [附件名称设置](#)

【车辆类别设置】

表格界面： 在[表格界面](#)，信息内容以表格的形式显示，当前功能包含如下信息内容(所含示例数据皆为虚构, 如有雷同, 纯属巧合):

ID	车辆类别
1	事故车
2	超载车
3	违章车
4	违法车

【车辆颜色设置】

表格界面：在[表格界面](#)，信息内容以表格的形式显示，当前功能包含如下信息内容(所含示例数据皆为虚构, 如有雷同, 纯属巧合):

ID	车辆颜色
1	黑色
2	白色
3	银色

【车型品牌设置】

表格界面：在[表格界面](#)，信息内容以表格的形式显示，当前功能包含如下信息内容(所含示例数据皆为虚构, 如有雷同, 纯属巧合):

ID	车型品牌
1	大众
2	现代

【扣车单位设置】

表格界面：在[表格界面](#)，信息内容以表格的形式显示，当前功能包含如下信息内容(所含示例数据皆为虚构, 如有雷同, 纯属巧合):

ID	扣车单位
1	***扣车单位

【附件名称设置】

表格界面：在[表格界面](#)，信息内容以表格的形式显示，当前功能包含如下信息内容(所含示例数据皆为虚构, 如有雷同, 纯属巧合):

ID	附件名称
1	车辆拍照取证
2	放车单
3	罚款单

【扣车管理】

当前功能包含如下子功能:

1. [扣车登记](#)
2. [扣车查询](#)
3. [取车授权](#)

【扣车登记】

表格界面：在表格界面，信息内容以表格的形式显示，当前功能包含如下信息内容(所含示例数据皆为虚构, 如有雷同, 纯属巧合)：

【(主表)】

ID	扣车编号	车牌号码	车架号	车辆颜色	车辆类别	车型品牌	扣车单位	进场时间	出场时间
1	123	鲁A336***	356*****	黑色	事故车	大众	***扣车单位	2022-09-22	2022-09-29
2	123	鲁A336***	356*****	黑色	事故车	大众	***扣车单位	2022-09-22	2022-09-29
3	123	鲁A336***	356*****	黑色	事故车	大众	***扣车单位	2022-09-22	2022-09-29
4	123	鲁A336***	356*****	黑色	事故车	大众	***扣车单位	2022-09-22	2022-09-29

(续表)

天数	停车费	施救拖车费	车主姓名	车主电话	身份证号	当前状态	备注	自动编号
7	500	0	张三***	136*****	*****	待授权		20220922001
7	500	0	张三***	136*****	*****	待授权		20220930001
7	500	0	张三***	136*****	*****	待授权		20220930002
7	500	0	张三***	136*****	*****	待授权		20220930003

【附件】

ID	附件名称	附件	自动编号	Prefix
1	车辆拍照取证	(20220922001) Input. jpg	20220922001	(20220922001)
2	车辆拍照取证	(20220922002) Input. jpg	20220922001	(20220922002)

信息处理相关说明：

1. 自动计算的字段：

(1). 进场时间:如果字段值为空则自动获得当前日期值。

(2). 当前状态:如果当前字段内容为空则自动填充“扣车中”值。
2. “附件”的字段【Prefix】将在“附件”记录新增后被自动生成。
3. 字段【自动编号】将在记录新增后被自动生成。
4. 字段【天数】将在记录保存后被自动生成。

录入窗口：[录入窗口](#)用来做为信息维护更新界面(所含示例数据皆为虚构, 如有雷同, 纯属巧合)。

扣车/取车登记

扣车编号	123	车牌号码	鲁A336***	车架号	356*****
车辆颜色	黑色	车辆类别	事故车	车型品牌	大众
车主姓名	张三****	车主电话	136*****	身份证号	*****
扣车单位	***扣车单位				

进场时间	2022-09-22	出场时间	2022-09-29	天数	7
停车费	500	施救拖车费	0	当前状态	待授权
备注					

增加

删除

保存

取消

附件名称 车辆拍照取证

(20220922002)Input. jpg

【扣车查询】

表格界面：在[表格界面](#)，信息内容以表格的形式显示，当前功能包含如下信息内容(所含示例数据皆为虚构, 如有雷同, 纯属巧合)：

ID	扣车编号	车牌号码	车架号	车辆颜色	车辆类别	车型品牌	扣车单位	进场时间	出场时间
1	123	鲁A336***	356*****	黑色	事故车	大众	***扣车单位	2022-09-22	2022-09-29
2	123	鲁A336***	356*****	黑色	事故车	大众	***扣车单位	2022-09-22	2022-09-29
3	123	鲁A336***	356*****	黑色	事故车	大众	***扣车单位	2022-09-22	2022-09-29
4	123	鲁A336***	356*****	黑色	事故车	大众	***扣车单位	2022-09-22	2022-09-29

(续表)

天数	停车费	施救拖车费	车主姓名	车主电话	身份证号	当前状态	备注	自动编号
7	500	0	张三****	136*****	*****	待授权		20220922001
7	500	0	张三****	136*****	*****	待授权		20220930001
7	500	0	张三****	136*****	*****	待授权		20220930002
7	500	0	张三****	136*****	*****	待授权		20220930003

报表：[报表](#)实现信息数据的格式化打印输出(所含示例数据皆为虚构, 如有雷同, 纯属巧合)。

报表名称:扣车报表;纸张类型:Default;纸张放置:横放;报表类型:单记录报表;

扣车报表

序号	扣车编号	车辆号码	车架号	车辆类别	进场时间	出场时间	停车费	施救拖车费
1	123	鲁A336***	356*****	事故车	2022-09-22	2022-09-29	500	0
2	123	鲁A336***	356*****	事故车	2022-09-22	2022-09-29	500	0
3	123	鲁A336***	356*****	事故车	2022-09-22	2022-09-29	500	0
4	123	鲁A336***	356*****	事故车	2022-09-22	2022-09-29	500	0
5	123	鲁A336***	356*****	事故车	2022-09-22	2022-09-29	500	0
合计	一共 5 条记录						2500	0

【取车授权】

表格界面：在[表格界面](#)，信息内容以表格的形式显示，当前功能包含如下信息内容(所含示例数据皆为虚构, 如有雷同, 纯属巧合)：

【(主表)】

ID	扣车编号	车牌号码	车架号	车辆颜色	车辆类别	车型品牌	扣车单位	进场时间	出场时间
1	123	鲁A336***	356*****	黑色	事故车	大众	***扣车单位	2022-09-22	2022-09-29
2	123	鲁A336***	356*****	黑色	事故车	大众	***扣车单位	2022-09-22	2022-09-29
3	123	鲁A336***	356*****	黑色	事故车	大众	***扣车单位	2022-09-22	2022-09-29
4	123	鲁A336***	356*****	黑色	事故车	大众	***扣车单位	2022-09-22	2022-09-29

(续表)

天数	停车费	施救拖车费	车主姓名	车主电话	身份证号	当前状态	备注	自动编号
7	500	0	张三****	136*****	*****	待授权		20220922001
7	500	0	张三****	136*****	*****	待授权		20220930001
7	500	0	张三****	136*****	*****	待授权		20220930002
7	500	0	张三****	136*****	*****	待授权		20220930003

【附件】

ID	附件名称	附件	自动编号	Prefix
1	车辆拍照取证	(20220922001) Input. jpg	20220922001	(20220922001)
2	车辆拍照取证	(20220922002) Input. jpg	20220922001	(20220922002)

录入窗口：[录入窗口](#)用来做为信息维护更新界面(所含示例数据皆为虚构, 如有雷同, 纯属巧合)。

取 车 授 权

扣车编号	123	车牌号码	鲁A336***	车架号	356*****
车辆颜色	黑色	车辆类别	事故车	车型品牌	大众
车主姓名	张三****	车主电话	136*****	身份证号	*****
扣车单位	***扣车单位				

进场时间	2022-09-22	出场时间	2022-09-29	天数	7
停车费	500	施救拖车费	0	当前状态	
备注					

✓

✕

保存取消

附件名称 车辆拍照取证

▲ (20220922002)Input. jpg



【统计查询】

当前功能包含如下子功能:

1. [在场车辆统计](#)
2. [停车费统计](#)
3. [停车时间统计](#)

【在场车辆统计】

表格界面：在[表格界面](#)，信息内容以表格的形式显示，当前功能包含如下信息内容(所含示例数据皆为虚构, 如有雷同, 纯属巧合)：

ID	扣车编号	车牌号码	车架号	车辆颜色	车辆类别	车型品牌	扣车单位	进场时间	出场时间
1	123	鲁A336***	356*****	黑色	事故车	大众	***扣车单位	2022-09-22	2022-09-29
2	123	鲁A336***	356*****	黑色	事故车	大众	***扣车单位	2022-09-22	2022-09-29
3	123	鲁A336***	356*****	黑色	事故车	大众	***扣车单位	2022-09-22	2022-09-29
4	123	鲁A336***	356*****	黑色	事故车	大众	***扣车单位	2022-09-22	2022-09-29

(续表)

天数	停车费	施救拖车费	车主姓名	车主电话	身份证号	当前状态	备注	自动编号
7	500	0	张三****	136*****	*****	待授权		20220922001
7	500	0	张三****	136*****	*****	待授权		20220930001
7	500	0	张三****	136*****	*****	待授权		20220930002
7	500	0	张三****	136*****	*****	待授权		20220930003

报表：[报表](#)实现信息数据的格式化打印输出(所含示例数据皆为虚构, 如有雷同, 纯属巧合)。

报表名称：在场车辆统计；纸张类型：Default；纸张放置：横放；报表类型：单记录报表；

在场车辆统计

序号	扣车编号	车辆号码	车架号	车辆类别	进场时间	出场时间	车主姓名	当前状态
1	123	鲁A336***	356*****	事故车	2022-09-22	2022-09-29	张三****	待授权
2	123	鲁A336***	356*****	事故车	2022-09-22	2022-09-29	张三****	待授权
3	123	鲁A336***	356*****	事故车	2022-09-22	2022-09-29	张三****	待授权
4	123	鲁A336***	356*****	事故车	2022-09-22	2022-09-29	张三****	待授权
5	123	鲁A336***	356*****	事故车	2022-09-22	2022-09-29	张三****	待授权
合计	一共 5 条记录							

【停车费统计】

表格界面：在[表格界面](#)，信息内容以表格的形式显示，当前功能包含如下信息内容(所含示例数据皆为虚构, 如有雷同, 纯属巧合)：

ID	扣车编号	车牌号码	车架号	车辆颜色	车辆类别	车型品牌	扣车单位	进场时间	出场时间
1	123	鲁A336***	356*****	黑色	事故车	大众	***扣车单位	2022-09-22	2022-09-29
2	123	鲁A336***	356*****	黑色	事故车	大众	***扣车单位	2022-09-22	2022-09-29
3	123	鲁A336***	356*****	黑色	事故车	大众	***扣车单位	2022-09-22	2022-09-29
4	123	鲁A336***	356*****	黑色	事故车	大众	***扣车单位	2022-09-22	2022-09-29

(续表)

天数	停车费	施救拖车费	车主姓名	车主电话	身份证号	当前状态	备注	自动编号
7	500	0	张三****	136*****	*****	待授权		20220922001
7	500	0	张三****	136*****	*****	待授权		20220930001
7	500	0	张三****	136*****	*****	待授权		20220930002
7	500	0	张三****	136*****	*****	待授权		20220930003

报表：[报表](#)实现信息数据的格式化打印输出(所含示例数据皆为虚构, 如有雷同, 纯属巧合)。

报表名称:停车费统计;纸张类型:Default;纸张放置:横放;报表类型:单记录报表;

停车费统计

序号	扣车编号	车辆号码	车架号	车辆类别	进场时间	出场时间	停车费	施救拖车费
1	123	鲁A336***	356*****	事故车	2022-09-22	2022-09-29	500	0
2	123	鲁A336***	356*****	事故车	2022-09-22	2022-09-29	500	0
3	123	鲁A336***	356*****	事故车	2022-09-22	2022-09-29	500	0
4	123	鲁A336***	356*****	事故车	2022-09-22	2022-09-29	500	0
5	123	鲁A336***	356*****	事故车	2022-09-22	2022-09-29	500	0
合计	一共 5 条记录						2500	0

【停车时间统计】

表格界面：在[表格界面](#)，信息内容以表格的形式显示，当前功能包含如下信息内容(所含示例数据皆为虚构, 如有雷同, 纯属巧合)：

ID	扣车编号	车牌号码	车架号	车辆颜色	车辆类别	车型品牌	扣车单位	进场时间	出场时间
1	123	鲁A336***	356*****	黑色	事故车	大众	***扣车单位	2022-09-22	2022-09-29
2	123	鲁A336***	356*****	黑色	事故车	大众	***扣车单位	2022-09-22	2022-09-29
3	123	鲁A336***	356*****	黑色	事故车	大众	***扣车单位	2022-09-22	2022-09-29
4	123	鲁A336***	356*****	黑色	事故车	大众	***扣车单位	2022-09-22	2022-09-29

(续表)

天数	停车费	施救拖车费	车主姓名	车主电话	身份证号	当前状态	备注	自动编号
7	500	0	张三****	136*****	*****	待授权		20220922001
7	500	0	张三****	136*****	*****	待授权		20220930001
7	500	0	张三****	136*****	*****	待授权		20220930002
7	500	0	张三****	136*****	*****	待授权		20220930003

【表格界面】

表格界面以表格的形式显示信息内容。

(图一) 表格界面:

表格界面在“信息操作”区中,用表格的方式显示和操作信息.

表格界面的有上方工具栏(表格信息操作工具栏)和左侧工具栏,用来实现信息操作,中间大部分空间均为表格方式显示的信息.

(所含示例数据皆为虚构,如有雷同,纯属巧合)

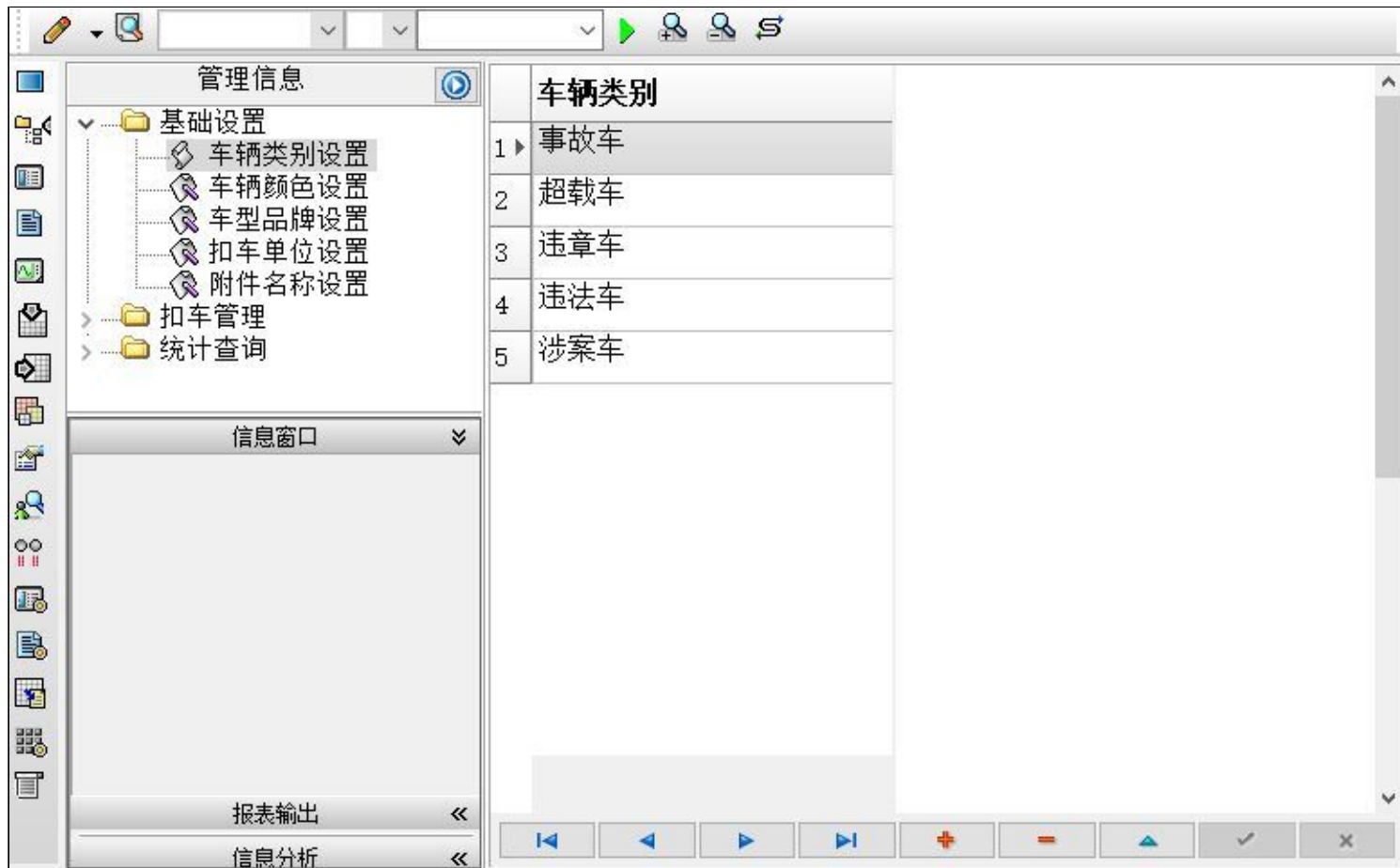

信息管理树:通过信息管理树可以直接访问系统的其它信息.



信息管理树底部,可以访问当前信息的录入、报表和分析窗口.



(图二)记录导航栏：

实现信息记录的移动和新增、修改、删除等操作.



按钮的功能依次为:[第一条记录][上一条记录][下一条记录][最后一条记录][插入一条记录][删除当前记录][编辑当前记录]
[保存当前记录][取消当前记录修改]

(图三)表格信息操作工具栏：

实现对表格界面的常用信息操.



选输入法:指定在系统中使用的输入法，设定后在系统的整个操作过程中均有效，除非手动改变成其他的输入法.

查询刷新:刷新显示数据.



查询组合:组合在一起完成筛选记录的条件设置, 依次为：

“条件字段”下拉列表，用来选择构成条件表达式的字段名称.

“条件运算符”下拉列表，用来选择构成条件表达式的运算符号.

“条件值”下拉列表，用来选择构成条件表达式的值.

执行筛选:执行筛选，根据前面的查询条件，刷新表格信息.

复合筛选:进行更高级的复合筛选.

取消筛选:取消设置的所有筛选，刷新显示所有的记录.

取消排序:如果通过点击表格表头字段名称进行了排序，通过点击该按钮，则恢复正常顺序显示记录.

表格打印:预览（打印）当前显示的信息记录.

(图四)左侧工具栏:提供其它常用功能

系统导航(显示隐藏系统导航).

隐藏/显示信息管理树(隐藏/显示信息管理树).

录入窗口(录入窗口).

信息打印(利用报表显示打印信息).

信息分析(信息分析).

筛选设置(记录筛选器设置).

字段显示(字段显示筛选器设置).

表格设置(表格界面设置).



输入辅助(表格辅助录入设置).



触发设定(当前表记录级别上的计算与验证).



字段计算(字段批量计算器设置).



模式设计(设计录入窗口).



打印设计(修改报表格式).



表格打印(表格打印预览).



信息设计(信息表设计器).



菜单转化(建立/撤销菜单化管理).

 刷新/重新查询 (Ctrl+R)

【权限设置窗口】

用户可以选择用户权限设置是否启用，如果没有启动权限机制，用户默认以超级用户Admin的身份进入系统。如果启用，用户在登录时就会显示登录窗口，并根据授予的权限确定做什么样的操作。只有超级用户才能进行权限设置，可以创建用户和分配权限。也只有超级用户才拥有系统二次开发权限。

【进入用户权限设置窗口】

在系统主窗口，执行主菜单：“工具→用户权限设置”可以进入权限设置窗口。

启动权限管理

撤销权限管理

操作者及其权限设置

操作者：

新建

删除

复制

口令设置

当前口令新口令确认输入

修改

权限

☐ 当前信息可见

当前信息操作权限

☐ 表格界面可见

☐ 表格界面只读

☐ 录入窗口可用

☐ 录入窗口只读

☐ 报表可用

☐ 图形分析可用

☐ 图形分析可以设计

☐ 自动交换可用

应用权限

【窗口功能说明】

启动权限管理按钮：通过执行该按钮启动权限管理机制，权限管理机制启动后，该按钮自动显示为灰色（不可用）。
撤销权限管理按钮：通过执行该按钮撤销权限管理机制，权限管理机制撤销后，该按钮自动显示为灰色（不可用）。
操作者：选择进行权限设置的用户名称。Admin为超级用户，总是存在不能被删除。选择某个用户后可以对其进行口令设置和设置权限。

新建按钮：创建新的用户，需要指定用户的名称。
删除按钮：删除当前选定的用户。
复制按钮：根据当前用户的权限设置创建新的用户。

口令设置：对当前用户进行口令设置，需要依次输入：当前口令、新口令、确认输入重新输入新口令，然后单击“修改”按钮即可完成口令修改。

权限：包括针对每个节点的各种信息单元元素的访问权限设置和数据处理的权限设置。

节点相关：包括当前（节点）信息可见、表格界面可见、表格界面只读、录入窗口可用、录入窗口只读、报表可用、图形分析可用、图形分析可以设计等。在选定指定节点后，再根据需要在对应的权限选项前面根据需要选定或取消选定即可。

数据处理，包括：数据处理可用和数据处理可以修改两个选项。

应用权限按钮：在对当前用户进行权限设置后，必须执行该按钮才能将信息保存并起作用。

【信息库压缩】

为了保证系统效率和实现共享机制，对系统数据的某些操作（例如删除、信息表结构修改等）产生的无用数据并不是及时删除，这样在长期操作后，信息库文件会变的比较大。为了清除这些数据，

用户可以使用信息库压缩功能，清除这些无用数据，确保信息库只存放有效数据且保证较小体积。

在主窗口通过执行主菜单：“工具→信息库压缩”可以执行该功能。

如果当前系统只有当前用户使用，系统会成功压缩并重新进入系统，反之会提示其他用户正在使用，建议用户在确定是单人使用时在使用该功能。

该功能只是针对单机系统或者文件共享方式使用的系统有效，不适用于C/S结构的系统。

【操作日志】

系统的操作日志用来跟踪用户对应用系统的各种数据操作和使用情况。如果希望使用日志功能，需要在选项中进行设置，以启动系统的日志跟踪功能。

【日志设置】

在主窗口，通过执行菜单：工具→选项，即可进入选项设置窗口，选择“日志设置”页。

请确定需要跟踪的项目

系统登录|退出

☐

(跟踪各用户进入和退出系统的位置、身份和时间等信息)

信息节点访问

☐

(跟踪各用户对各个信息节点的访问信息)

信息增删修改

☐

(跟踪各用户对各种信息进行增加、删除和修改的信息)

录入|报表|分析

☐

(跟踪各用户对各种录入窗口、报表和分析的使用信息)

数据处理菜单

☐

(跟踪各用户调用菜单的“数据处理”信息)

SQL命令窗口

☐

(跟踪各用户利用SQL命令窗口执行SQL命令的信息)

【日志记录项目设置】

可以根据系统的应用情况和希望跟踪的目标，灵活设置日志记录项目。系统支持的项目如下：
系统登录和退出，信息节点访问，信息增删和修改，录入窗口、报表和信息分析，数据处理菜单调用，SQL命令窗口的使用。
在需要记录的项目上选中即可，然后确定退出，系统即启动日志记录功能。

【日志查看器】

可在日志查看器中查看日志记录信息，在主窗口，通过菜单：工具→日志查看器可以打开日志查看器窗口，如下图：

日志查看筛选

期间:2022-09-30至2022-09-30

操作者:

操作类型:

☐查看选定信息节点日志记录

>基础设置

>扣车管理

>统计查询

>通用

☐系统登录

☐系统退出

☐信息访问

☐记录修改

☐记录增加

☐记录删除

☐打开录入窗口

☐关闭录入窗口

☐打开报表

☐打印报表

☐关闭报表

查看筛选日志

查看全部日志

清除当前日志

清除全部日志

时间	操作者	操作	项目	ID
----	-----	----	----	----

当前日志详细描述:

该窗口功能说明如下：

【日志查看筛选设置】对日志信息进行筛选设置：

期间：指定显示的日志记录的期间。

操作者：指定显示的日志记录的某个操作的信息，如果不选择则默认为所有操作者（用户）。

操作类型：指定显示的日志记录只包含选定的日志项目。

查看选定节点日志项目：如果该项选定，则只有当前信息节点且复合前面设置的日志信息才会显示。

【查看筛选日志按钮】根据上面的设置，显示指定的日志记录信息。

【查看全部日志按钮】上面的筛选设置无效，显示全部的日志记录信息。

【清除当前日志按钮】清除当前显示的日志，如果当前日志是筛选后的结果，则只有筛选的这些记录被清除。

【清除全部日志按钮】清除系统记录的所有日志。

窗口的下半部分显示日志的记录信息，包括时间、操作者、操作和项目信息，如果涉及到数据增删修改，会在最下面的编辑框中显示修改前后的内容对比，在SQL命令窗口执行的SQL语句也会显示在这个编辑框中。

通过数据导航栏可以翻看前后的相关日志记录。

【与EXCEL文件交换数据】

系统支持和EXCEL文件进行数据交换，在主窗口，可以通过在当前节点（选中节点）单击鼠标右键，执行弹出菜单：“表格界面→与EXCEL文件交换数据”可以进入与EXCEL文件交换数据窗口。

选定进行数据交换的表格：

(主表)

从表格界面导出数据到外部文件

表格界面数据到EXCEL文件

工作表名：

来自表格的数据

开始导出

表格界面数据到CSV文件

开始导出

表格界面数据到DBF文件

开始导出

导入数据到表格界面

Excel文件(Xls)导入

Excel文件

...

Csv文件导入

Csv文件

...

DBF文件导入

DBF文件

...

工作表

开始导入

开始导入

开始导入

导入方式设置

☒ 直接追加

☐ 比对替换

☐ 比对缺失时追加记录

字段对应关系：

表格界面项目	外部对应项目
ID	<div></div>
扣车编号	
车牌号码	
车架号	
车辆颜色	
车辆类别	
车型品牌	
扣车单位	

【选定表格】

无论是导出数据到EXCEL还是从EXCEL表格中导入数据，都需要指定表格，表格一般是主表，如果是某个从表，请从该处指定。

【表格界面数据到EXCEL文件】

工作表名：设置导出的EXCEL文件SHEET的名字，默认为“来自表格的数据”。

开始按钮：自动创建EXCEL文件，并创建指定的工作表名称，然后将指定表格的数据导入的这个工资表中。

【EXCEL文件数据到表格界面】

EXCEL文件：通过单击其右面的按钮，可打开文件对话框，供用户选择需要导入的EXCEL文件。

工作表：指定需要导入的工作区表名称，直接从下拉列表中选择即可。

字段对应：显示系统内表格界面和EXCEL文件的字段对应关系。因为EXCEL是非数据库格式的数据，因此在导入时，系统尝试将其转换为数据表格式进行导入，EXCEL的数据格式越倾向于数据表，越容易导入。这里会将两种数据的字段对应关系自动匹配，如果字段名不同，需要用户从下拉列表中选择字段名称手工进行匹配。

开始按钮：按照上面的设置进行导入操作。如果操作过程中出现格式转换问题，例如字符类型导入到数值类型，系统会出现提示，并停止导入。