

# 技 术 文 件

技术文件名称：<物流服务能力平台接口文档>  
版 本：<V2.0 >

## 目录

<b>1. 前言</b> .....	<b>2</b>
<b>2. 物流信息订阅跟踪</b> .....	<b>7</b>
2.1 说明.....	7
2.2 应用场景.....	8
2.3 物流信息订阅接口.....	8
2.3.1 请求地址.....	8
2.3.2 请求类型.....	9
2.3.3 请求参数.....	9
2.3.4 请求示例 (JAVA) .....	11
2.3.5 返回参数.....	11
2.3.6 正确返回示例.....	12
2.3.7 错误返回示例.....	12
2.4 物流信息推送接口.....	12
2.4.1 接口说明.....	12
2.4.2 应用场景.....	13
2.4.3 请求地址.....	14
2.4.4 请求类型.....	14
2.4.5 请求参数.....	14
2.4.6 请求示例 (JAVA) .....	16
2.4.7 返回参数.....	17
2.4.8 接收成功返回示例.....	18
2.4.9 接收失败返回示例.....	18
<b>3. 附录</b> .....	<b>18</b>
3.1 运单状态码说明.....	18
3.2 响应码说明.....	19
3.3 快递公司编码说明.....	20

## 1. 前言

本产品提供完整的物流跟踪能力，统一接口标准，缩减客户成本，支持京东、顺丰、申通、中通、韵达、百世汇通、菜鸟裹裹等国内外 1000+ 快递，查询速度快、查询结果准确，适应不同的业务场景并且支持快速集成到网站、APP、ERP、SAAS 平台、小程序里，可为各类客户群体（如发货的卖家、有频繁物流服务需求的企业）提供物流轨迹实时查询、物流轨迹订阅跟踪服务等。

## 2. 物流信息实时查询

### 2.1 接口调用前说明

先与接口提供方确认调用方的功能需求，快递公司编码详见 4.3

### 2.2 接口说明

本接口提供给企业及最终用户实时查询物流轨迹功能。用户向实时查询接口提交快递单号后，实时查询接口会实时调取快递公司的单号信息并返回此单号最新的物流信息，包括物流轨迹、状态、时间等。

由于快递公司系统的承压能力是有限的，所以请勿大批量地、高频率地、重复性地调用本接口，仅用于如网站或 APP 的最终用户主动点击时才触发调用本接口进行一次性的即时查询。若需在物流信息更新后立即继续执行内部业务，可使用物流信息订阅接口。

### 2.3 应用场景

- 顾客在网页、APP、微信公众号商城订单详情里实时查询购买商品的物流轨迹；
- 运营客服人员查看订单的实时轨迹情况，确保商品的发货状态正常；
- 商家（有物流业务的客户）根据单号追踪发货状态，确保签收；

### 2.4 请求地址

<https://express.xuanquetech.com/express/queryExpressRoutes>

### 2.5 请求类型

POST

## 2.6 请求参数

- 请求参数 (header)

名称	类型	默认值
Content-Type	string	application/x-www-form-urlencoded; charset=UTF-8
appid	string	由接口方提供

- 请求参数 (body)

名称	类型	是否必需	示例值	描述
logistics_interface	string	是	{"cpCode":"快递公司编码", "mailNo":"运单号"}	json 字符串, 各字段含义参见下述说明

### logistics\_interface 参数字段含义说明:

名称	类型	是否必需	示例值	描述
cpCode	string	是	YTO	查询的快递公司的编码, 详见附录 4.3
mailNo	string	是		运单号
phone	string	否		若查询顺丰快递, 为了提高查询的准确性, 请尽量提供收/寄件手机号码后四位
needEncrypt	string	否		响应报文是否加密, 0: 不加密 1: 加密。默认不加密, 若加密请联系客服获取解密算法

## 2.7 返回参数

返回格式: json

字段名称	类型	字段含义
------	----	------

success	Boolean	成功:true, 失败:false
errorCode	String	响应码, 详见附录 5.2
errorMsg	String	消息体
cpCode	String	查询的快递公司的编码
mailNo	String	快递单号
logisticsStatus	String	快递单当前主状态, 详见附录 4.1
logisticsStatusDesc	String	快递单当前主状态说明, 详见附录 4.1
logisticsStatusEx	String	快递单当前详细状态, 详见附录 4.1 中含有-的状态码
logisticsStatusExDesc	String	快递单当前详细状态说明, 详见附录 4.1
⊖fullTraceDetail	List	物流轨迹跟踪信息, json 数组, 包括物流说明、物流时间
↳desc	String	物流说明内容
↳time	String	物流发生时间 格式 yyyy-MM-dd HH:mm:ss

## 2.8 正确返回示例

```

{
  "success": true,
  "errorCode": null,
  "errorMsg": null,
  "mailNo": "SF1033669949350",
  "cpCode": "SF",
  "logisticsStatus": "10",
  "logisticsStatusDesc": "已签收",
  "logisticsStatusEx": "10-1",
  "logisticsStatusExDesc": "正常签收",
  "fullTraceDetail": [
    {
      "desc": "您的快件已签收, 如有疑问请电联小哥【李成志, 电话: 13270859835】。疫情期间顺丰每日对网点消毒、小哥每日测温、佩戴口罩, 感谢您使用顺丰, 期待再次为您服务。",
      "time": "2020-11-03 15:53:00"
    },
    {
      "desc": "快件交给李成志, 正在派送途中 (联系电话: xx, 顺丰已开启“安全呼叫”保护您的电话隐私, 请放心接听! )",
      "time": "2020-11-03 12:41:00"
    }
  ]
}

```

```

        "desc": "快件到达 【南京江宁东善桥营业点】",
        "time": "2020-11-03 12:24:00"
    },
    {
        "desc": "快件在【南京江宁集散中心】已装车,准备发往 【南京江宁东善桥营业点】",
        "time": "2020-11-03 11:29:00"
    },
    {
        "desc": "快件到达 【南京江宁集散中心】",
        "time": "2020-11-03 09:21:00"
    },
    {
        "desc": "快件到达 【嘉兴临时中转场】",
        "time": "2020-11-03 00:43:00"
    },
    {
        "desc": "快件在【嘉兴临时中转场】已装车,准备发往 【南京江宁集散中心】",
        "time": "2020-11-03 00:43:00"
    },
    {
        "desc": "顺丰速运 已收取快件",
        "time": "2020-11-02 10:36:00"
    },
    {
        "desc": "快件在【大九项目营业点】已装车,准备发往 【嘉兴临时中转场】",
        "time": "2020-11-02 10:36:00"
    },
    {
        "desc": "商品已经下单",
        "time": "2020-11-01 00:42:50"
    }
]
}

```

## 2.9 错误返回示例

```

{
  "success": false,
  "errorCode": "201",
  "errorMsg": "快递单不存在, 请确认运单号或手动选择快递公司"
}

```

## 3. 物流信息订阅跟踪

### 3.1 接口调用前说明

先与接口提供方确认调用方的功能需求，快递公司编码详见 4.3

### 3.2 说明

本接口提供给企业及最终用户快递运单查询、追踪功能，方便用户对寄出或者收到的物品进行物流追踪。受制于各家快递公司系统且物流信息更新时间点不固定，我们的产品将会在收到更新信息后，第一时间同步推送给订阅方。

若仅需要在页面即时展示物流轨迹展示，无需在物流信息更新后立即继续执行内部业务，可使用快递信息查询接口，实时查询物流轨迹信息后进行展示。

物流跟踪由“物流信息订阅接口”和“物流信息推送接口”组成，调用方接入时需要对接两个接口。“3.3 物流信息订阅接口”只返回是否订阅成功的结果，不返回实际轨迹信息，需再开发“3.4 物流信息推送接口”用于接收本产品推送的轨迹数据。

订阅方向订阅接口提交快递单号进行订阅，本产品成功接收到后便对这些运单进行跟踪，当运单状态发生变化的时候，便通过调用回调接口将运单的跟踪信息推送给订阅方，直到这些运单号“已签收”。若推送失败的话，将进行 2 次重新推送，第一次间隔 15 分钟，第二次间隔 30 分钟，两次都失败就不会再推送，直到下次有轨迹更新才会再次推送。

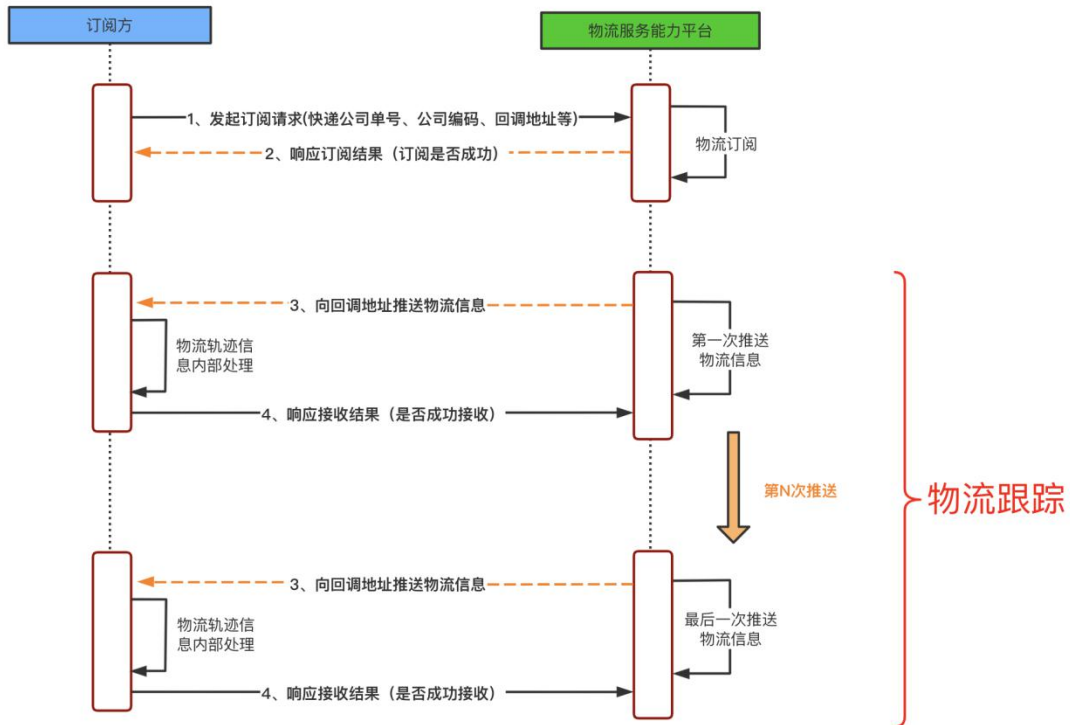

### 3.3 应用场景

- 系统需要根据运单的状态来自动触发后续业务，例如只要运单号变为“已签收”，就能让订单变更为可以确认退换货等。
- 接收到物流轨迹信息后进行保存，运营人员或商家可以自动筛选出“已签收”、“疑难件”等状态的单号，减轻跟单人员的压力。
- 集成到微信公众号或者邮件服务中，当收到运单更新状态后，自动推送给相关用户。

### 3.4 物流信息订阅接口

#### 3.4.1 请求地址

<https://express.xuanquetech.com/express/subscribeExpressRoutes>

### 3.4.2 请求类型

POST

### 3.4.3 请求参数

- 请求参数 (header)

名称	类型	默认值
Content-Type	string	application/x-www-form-urlencoded; charset=UTF-8
appid	string	由接口方提供

- 请求参数 (body)

名称	类型	是否必需	示例值	描述
logistics_interface	String	是	{ "subCallBackParam":"12312312331", "cpCode":"EMS","mailNo":"1234567890","senderTel":"18976543214","senderName":"张三", "receiverTel":"15976431234","receiverName":"赵四", "receiverAddress":{"province":"江苏省","city":"南京市","district":"鼓楼区", "street":"广州路","address":"东方社区 8-1701","postCode":"210000"},"senderAddress":{"province":"江苏省","city":"南京市","district":"江宁区","street":"正方中路","address":"xx 公司", "postCode":"210000"}}	json 字符串, 各字段含义参见下述说明

**logistics\_interface** 参数字段含义说明:

名称	类型	是否	示例值	描述
----	----	----	-----	----

		必需		
subCallBackParam	string	否		用户自定义回传字段（如订单号），最长 200 位，用户可自定义数据格式 json 串或者单一值，为了保证数据安全，建议做隐私保护。物流信息推送给用户时，会同步将此字段数据原样推回。
callbackUrl	String	否		回调地址，接收物流消息地址。若回调地址注册到阿里云网关，请联系技术人员完成配置后可不传。否则必传。
cpCode	string	是	YTO	快递公司的编码，详见附录 4.3
mailNo	string	是	1	运单号
needEncrypt	string	否		推送报文是否加密，0：不加密 1：加密。默认不加密，若加密请联系客服获取解密算法
pushType	string	否		推送报文：0：增量，1：全量，默认增量。针对某个单号，增量表示每次推送只推送最后一条物流轨迹，全量表示每次推送所有的物流轨迹。
senderTel	string	是		寄件人手机号码
senderName	string	否		寄件人姓名
receiverTel	string	是		收件人手机号码
receiverName	string	是		收件人姓名
ΘreceiverAddress	String	是		收件人地址信息
↳province	String	是		地址所在省，如浙江省
↳city	String	是		地址所在市，如杭州市
↳district	String	是		地址所在区，如余杭区
↳street	String	否		地址所在街道（乡镇），如仓前街道
↳address	String	是		详细地址信息
↳postCode	String	否		邮政编码
ΘsenderAddress	String	是		寄件人地址信息
↳province	String	是		地址所在省，如浙江省
↳city	String	是		地址所在市，如杭州市

↳district	String	是		地址所在区, 如余杭区
↳street	String	否		地址所在街道 (乡镇), 如仓前 街道
↳address	String	是		详细地址信息
↳postCode	String	否		邮政编码

### 3.4.4 请求示例

◆ **logistics\_interface 参数示例**

```
{
  "subCallbackParam": "123123123123",
  "cpCode": "EMS",
  "mailNo": "1234567890",
  "senderTel": "18976543214",
  "senderName": "张三",
  "receiverTel": "15976431234",
  "receiverName": "赵四",
  "receiverAddress": {
    "province": "江苏省",
    "city": "南京市",
    "district": "鼓楼区",
    "street": "广州路",
    "address": "东方社区 8-1701",
    "postCode": "210000"
  },
  "senderAddress": {
    "province": "江苏省",
    "city": "南京市",
    "district": "江宁区",
    "street": "正方中路",
    "address": "xx 公司",
    "postCode": "210000"
  }
}
```

### 3.4.5 返回参数

返回格式: json

字段名称	类型	字段含义
success	Boolean	成功:true, 失败:false

errorCode	String	响应码, 详见附录 5.2
errorMsg	String	消息体

### 3.4.6 正确返回示例

```
{
  "success": true,
  "errorCode": null,
  "errorMsg": null
}
```

### 3.4.7 错误返回示例

```
{
  "success": false,
  "errorCode": "203",
  "errorMsg": "服务器异常, 请稍后重试"
}
```

## 3.5 物流信息推送接口

### 3.5.1 接口说明

(1) 需要订阅方提供一个固定的 HTTP/HTTPS 地址用来接收推送信息, 比如:

<https://xx.com/receive>;

(2) 此接口用于订阅方接收更新的流轨迹信息, 接收必须有稳定的接收数据能力。平台拉取到更新的轨迹信息后, 将通过多线程向订阅系统的回调地址, 每次推送 1 个运单最新的增量或者全量物流信息。

(3) 订阅方需按下述要求开发接口, 保证信息的正常接收。必须在 3 秒 -6 秒内对推送请求做出响应(物流信息收到后需要马上返回响应结果, 然后再处理数据), 同时响应结果按接口格式要求返回。

(4) 订阅方需要注意使用对应的方式进行接收。推送报文格式 Content-Type 为 **application/x-www-form-urlencoded; charset=utf-8**，订阅方可以接收到一个参数 `logistics_interface`，值为物流节点信息，类似下述：

```
{
  "mailNo": "1234561",
  "cpCode": "SF",
  "logisticsStatus": "10",
  "logisticsStatusDesc": "已签收",
  "logisticsStatusEx": "10-1",
  "logisticsStatusExDesc": "正常签收",
  "lastLogisticDetail": null,
  "logisticsGmtModified": null,
  "success": true,
  "code": null,
  "msg": null,
  "routeDtos": [
    {
      "context": "货物已经被张三签收了",
      "time": "2020-12-17 18:54:34"
    },
    {
      "context": "货物到达福田保税区网点",
      "time": "2020-12-17 18:54:33"
    },
    {
      "context": "货物已经到达深圳",
      "time": "2020-12-17 18:54:32"
    },
    {
      "context": "顺丰速运已收取快件",
      "time": "2020-12-17 18:45:57"
    }
  ]
}
```

(5) 推送的信息和使用下面的算法增加签名，后端服务可以根据签名来校验推送请求是否来自物流详情接口，具体算法参见下面文档的第五章：

[https://help.aliyun.com/document\\_detail/170128.html?spm=a2c4g.11174283.6.606.786d7d240B9hUb](https://help.aliyun.com/document_detail/170128.html?spm=a2c4g.11174283.6.606.786d7d240B9hUb);

(6)受制于快递公司推送时效问题，对于更新的轨迹信息，大部分快递公司会在 1-2 小时内推送，也会存在有些快递公司会有点延迟，2 个小时以上才推送，请耐心等待。平台只要一收到快递公司的轨迹更新就会立即推送给订阅方。

### 3.5.2 应用场景

物流信息订阅成功的用户接收更新的物流轨迹信息后，内部处理物流信息，并及时告知本产品是否接收成功，不成功本平台将会进行重推。

### 3.5.3 请求地址

若订阅方调用订阅接口时未传递回调地址参数 callbackUrl，需要订阅方提供一个固定的 HTTP/HTTPS 地址用来接收推送信息，比如：<https://xx.com/receive>

### 3.5.4 请求类型

POST

### 3.5.5 请求参数

- 请求参数（header）

名称	类型	默认值
Content-Type	string	application/x-www-form-urlencoded;charset=utf-8

- 请求参数（body）

名称	类型	描述
logistics_interface	String	json 字符串，各字段含义参见下述说明
data_digest	String	请求签名，校验返回数据是否篡改

logistics\_interface 参数字段含义说明：

名称	类型	描述
subCallBackParam	String (50)	用户自定义的回传字段数据
cpCode	String (20)	快递公司的编码
mailNo	String (30)	运单号
logisticsStatus	String (5)	快递单当前主状态，详见附录 4.1
logisticsStatusDesc	String (20)	快递单当前主状态说明，详见附录 4.1
logisticsStatusEx	String (5)	快递单当前详细状态，详见附录 4.1。 若快递公司无详细状态值，此时将返回和 logisticsStatus 主状态一致的值。
logisticsStatusExDesc	String (20)	快递单当前详细状态说明，详见附录

		4.1
success	Boolean	是否正常推送, 正常:true, 异常:false。若为 false, lastLogisticDetail、logisticsGmtModified、routeDtos 均为 null
code	String (5)	问题推送码, 206: 三天无轨迹, 不再推送, 如需继续推送请再次订阅 207: 七天无轨迹变化, 不再推送, 如需继续推送请再次订阅
msg	String (text)	推送消息体, 正常轨迹更新推送时不填; 轨迹无法推送时, 填入不可推送原因。
lastLogisticDetail	String (text)	若订阅时 pushType 参数选择增量推送, 此字段将返回最后一条轨迹信息
logisticsGmtModified	String	若订阅时 pushType 参数选择增量推送, 此字段将返回最后一条轨迹信息更新时间, 格式 yyyy-MM-dd HH:mm:ss
city	String (20)	当前运单所在城市
routeDtos	List	若订阅时 pushType 参数选择全量推送, 此字段将通过 json 数组形式返回所有轨迹信息
└ context	String(text)	物流说明内容
└ time	String	物流发生时间, 格式 yyyy-MM-dd HH:mm:ss
└ city	String (20)	当前物流节点所在城市
└ status	String (20)	当前物流节点运单状态, 详见附录 4.1

**参数说明:**

- (1) 若 接收到推送 Success 为 false, 且 推送码为 206, 表示此快递单三天**无轨迹**, 平台认为此运单可能为无效单, 若需要继续跟踪需重新发起订阅。

- (2) 若 接收到推送 Success 为 false，且 推送码为 207，表示此快递单七天内**无轨迹变化**，平台认为此运单可能为无效单，若需要继续跟踪需重新发起 订阅。
- (3) 若 接收到推送 Success 为 true，属于正常推送，若需要最新的物流信息，需耐心等待下次 推送即可。

### 3.5.6 请求示例

logistics\_interface 参数示例:

◆ 全量推送

```
{
  "subCallBackParam": "1123123123",
  "mailNo": "1234561",
  "cpCode": "SF",
  "logisticsStatus": "10",
  "logisticsStatusDesc": "已签收",
  "logisticsStatusEx": "10-1",
  "logisticsStatusExDesc": "正常签收",
  "lastLogisticDetail": null,
  "logisticsGmtModified": null,
  "success": true,
  "code": null,
  "msg": null,
  "city": "深圳市",
  "routeDtos": [
    {
      "context": "货物已经被张三签收了",
      "time": "2020-12-17 18:54:34",
      "city": "深圳市",
      "status": "10-3"
    },
    {
      "context": "货物到达福田保税区网点,开始派件",
      "time": "2020-12-17 18:54:33",
      "city": "深圳市",
      "status": "9"
    },
    {
      "context": "货物已经到达深圳",
      "time": "2020-12-17 18:54:32",
      "city": "深圳市",
      "status": "8-3"
    },
    {
```

```

        "context": "顺丰速运已收取快件",
        "time": "2020-12-17 18:45:57",
        "city": "南京市",
        "status": "7"
    }
]
}

```

◆ 增量推送

```

{
    "mailNo": "1234561",
    "cpCode": "SF",
    "logisticsStatus": "10",
    "logisticsStatusDesc": "已签收",
    "logisticsStatusEx": "10-1",
    "logisticsStatusExDesc": "正常签收",
    "lastLogisticDetail": "货物已经被张三签收了",
    "logisticsGmtModified": "2020-12-17 18:54:34",
    "city": "深圳市",
    "success": true,
    "code": null,
    "msg": null,
    "routeDtos": null
}

```

◆ 异常推送

```

{
    "mailNo": "1234561",
    "cpCode": "SF",
    "logisticsStatus": null,
    "logisticsStatusDesc": null,
    "logisticsStatusEx": null,
    "logisticsStatusExDesc": null,
    "lastLogisticDetail": null,
    "logisticsGmtModified": null,
    "city": null,
    "success": false,
    "code": "206",
    "msg": "三天无轨迹, 不再推送, 如需继续推送请再次订阅",
    "routeDtos": null
}

```

### 3.5.7 返回参数

返回格式: json

字段名称	类型	是否必须	字段含义
success	Boolean	是	接收成功:true, 失败:false
errorCode	String	有条件必须	订阅方内部响应码, 用于后期问题定位。 若接收失败, 必填; 接收成功可不填
errorMsg	String	有条件必须	接收结果, 若接收失败, 必填

说明: 若无返回响应信息或者响应参数 success 为 false 的情况下, 本平台会判断为本次推送失败。推送失败后会重试推送 2 次, 首次间隔 15 分钟, 二次间隔半个小时, 两次都失败就不会再推送, 直到下次有轨迹更新才会再次推送, 建议您严格按照技术文档进行返回。

### 3.5.8 接收成功返回示例

```
{
  "success": true,
  "code": "200",
  "msg": "推送成功"
}
```

### 3.5.9 接收失败返回示例

```
{
  "success": false,
  "code": "xxx",
  "msg": "xx 原因"
}
```

## 4. 附录

### 4.1 运单状态码说明

状态编码	说明
1	已下单

2	仓库已接单
3	仓库处理中
4	已出库
5	已发货
6	暂无轨迹信息
7	揽收
8	在途
8-1	干线运输中
8-2	运输中
8-3	到达派件城市
8-4	待提货
8-5	清关中
9	派件中
10	已签收
10-1	正常签收
10-2	派件异常后最终签收
10-3	代收签收
10-4	快递柜或驿站签收
10-5	退签
11	拒签
12	包裹异常
12-1	发货无信息
12-2	超时未签收
12-3	超时未更新
12-4	派件异常
12-5	退货未签收
12-6	快递柜或驿站超时未取

## 4.2 响应码说明

代码	字段含义
----	------

200	请求成功
201	快递单不存在，请确认运单号或者快递公司是否正确
202	查询顺丰快递请指定手机号后四位
203	服务器繁忙,请稍后再试
204	当前快递公司不支持，请选择正确的快递公司编码
205	订阅失败，请稍后再试
208	请求参数有误，返回详细的错误信息，如必填快递编码参数未传值，则返回“快递公司编码不能为空”
209	当前运单已经订阅，请勿重复订阅

### 4.3 支持快递公司

序号	公司名称	序号	公司名称
1	圆通速递	574	顺时达物流
2	韵达快递	575	匈牙利 (Magyar Posta)
3	中通快递	576	上海昊宏国际货物
4	邮政快递包裹	577	恒宇运通
5	顺丰速运	578	爱拜物流
6	百世快递	579	加佳物流
7	申通快递	580	佳捷翔物流
8	京东物流	581	柬埔寨中通
9	EMS	582	韩国邮政韩文
10	极兔速递	583	Landmark Global
11	天天快递	584	美泰物流
12	邮政标准快递	585	NLE
13	德邦	586	急顺通
14	德邦快递	587	首达速运
15	宅急送	588	十方通物流
16	众邮快递	589	SHL 畅灵国际物流
17	优速快递	590	林道国际快递
18	百世快运	591	特急便物流
19	圆通快运	592	穗佳物流

20	韵达快运	593	瑞士邮政
21	中通快运	594	TNT UK
22	安能快运	595	乌克兰小包、大包(UkrPost)
23	wedepot 物流	596	万邑通
24	特急送	597	小 C 海淘
25	苏宁物流	598	易欧洲国际物流
26	D 速快递	599	易邮速运
27	招金精炼	600	阿富汗(Afghan Post)
28	安得物流	601	德方物流
29	丹鸟	602	宝通快递
30	DHL-全球件	603	报通快递
31	UPS-全球件	604	蜜蜂速递
32	京广速递	605	彪记快递
33	跨越速运	606	CDEK
34	中通国际	607	鑫宸物流
35	DHL-中国件	608	银雁专送
36	YUN TRACK	609	C&C 国际速递
37	速必达	610	DHL HK
38	国际包裹	611	DPD Germany
39	FedEx-国际件	612	中外运
40	壹米滴答	613	FedRoad 联邦转运
41	EMS-国际件	614	飞云快递系统
42	UPS	615	高捷快运
43	速尔快递	616	广通速递
44	日日顺物流	617	光线速递
45	国通快递	618	海外环球
46	同城快寄	619	恒瑞物流
47	顺丰快运	620	猴急送
48	EWE 全球快递	621	华通快运
49	卓志速运	622	冰岛(Iceland Post)
50	顺心捷达	623	大达物流
51	信丰物流	624	牙买加 (Jamaica Post)
52	芝麻开门	625	嘉里大荣物流
53	USPS	626	跨跃国际
54	澳洲飞跃物流	627	拉脱维亚(Latvijas Pasts)
55	京东快运	628	立陶宛 (Lietuvos pa?tas)

56	微特派	629	小熊物流
57	全峰快递	630	隆浪快递
58	联昊通	631	LWE
59	快捷速递	632	澳洲迈速快递
60	递四方	633	银河物流
61	九曳供应链	634	黑山(Posta Crne Gore)
62	宇鑫物流	635	鹏程快递
63	TNT	636	北极星快运
64	优邦速运	637	PostElbe
65	美快国际物流	638	千顺快递
66	Fedex-国际件-中文	639	罗马尼亚 (Posta Romanian)
67	联合快递	640	赛澳递
68	汇通天下物流	641	圣飞捷快递
69	英国大包、EMS (Parcel Force)	642	阳光快递
70	中邮物流	643	四海快递
71	加运美	644	优联吉运
72	CJ 物流	645	万庚国际速递
73	日本 (Japan Post)	646	豌豆物流
74	大马鹿	647	沃埃家
75	申通国际	648	亚马逊中国
76	燕文物流	649	纵通速运
77	速腾快递	650	玥玛速运
78	苏通快运	651	三三国际物流
79	澳邮中国快运	652	中技物流
80	如风达	653	安达易国际速递
81	广东邮政	654	全程快递
82	转运中国	655	卡邦配送
83	联邦快递	656	捷记方舟
84	增益速递	657	澳捷物流
85	威盛快递	658	澳速物流
86	程光快递	659	AUV 国际快递
87	安迅物流	660	巴林(Bahrain Post)
88	中邮速递	661	帮帮发
89	平安达腾飞	662	笨鸟国际
90	天马迅达	663	能装能送
91	速派快递	664	城通物流

92	汇森速运	665	Chronopost Portugal
93	海信物流	666	新时速物流
94	邦泰快运	667	云南诚中物流
95	EMS 包裹	668	德中快递
96	安能快递	669	达方物流
97	EMS-国际件-英文	670	递四方澳洲
98	速达通	671	递四方美国
99	TNT-全球件	672	DPD UK
100	新顺丰 (NSF)	673	东方航空物流
101	龙邦速递	674	E 跨通
102	中远 e 环球	675	EFSPPOST
103	无忧物流	676	易联通达
104	中铁快运	677	乌克兰 EMS-中文(EMS Ukraine)
105	天地华宇	678	俄顺达
106	金岸物流	679	europeanecom
107	DPD	680	正途供应链
108	Superb Grace	681	FedEx-英国件 (FedEx UK)
109	泛捷国际速递	682	斐济(Fiji Post)
110	鑫正一快递	683	全速快递
111	Aramex	684	新鹏快递
112	Xlobo 贝海国际	685	环创物流
113	富腾达国际货运	686	冠捷物流
114	运通速运	687	日日顺智慧物联
115	龙邦物流	688	皇家云仓
116	叁虎物流	689	高铁速递
117	百事亨通	690	海淘物流
118	圆通国际	691	华企快运
119	新杰物流	692	logen 路坚
120	疯狂快递	693	澳速通国际速递
121	盛辉物流	694	锦程物流
122	达发物流	695	晋越快递
123	长江国际速递	696	久易快递
124	UBI Australia	697	吉祥邮 (澳洲)
125	大田物流	698	约旦(Jordan Post)
126	源安达	699	考拉国际速递
127	签收快递	700	哈萨克斯坦(Kazpost)

128	三态速递	701	快服务
129	速通物流	702	快达物流
130	方舟速递	703	快淘快递
131	OCS	704	四川快优达速递
132	中铁飞豹	705	凯信达
133	转运四方	706	蓝镖快递
134	Austa 国际速递	707	蓝弧快递
135	新元国际	708	林道国际快递-英文
136	DHL-德国件 (DHL Deutschland)	709	莱索托(Lesotho Post)
137	比利时 (Bpost)	710	新易泰
138	EFS Post (平安快递)	711	中国澳门(Macau Post)
139	联邦快递-英文	712	马其顿(Macedonian Post)
140	联合速运	713	毛里求斯(Mauritius Post)
141	鼎润物流	714	牛仔速运
142	盛丰物流	715	诚一物流
143	佳怡物流	716	PCA Express
144	耀飞同城快递	717	葡萄牙 (Portugal CTT)
145	澳大利亚(Australia Post)	718	ANTS EXPRESS
146	极地快递	719	千里速递
147	德坤物流	720	Quantium
148	TNT Australia	721	全通快运
149	GLS	722	Red Express
150	优优速递	723	人人转运
151	中环快递	724	叙利亚(Syrian Post)
152	新西兰 (New Zealand Post)	725	日昱物流
153	万家物流	726	日日通国际
154	宅急便	727	速佳达快运
155	TST 速运通	728	四川星程快递
156	斑马物流	729	Selektvracht
157	法国小包 (colissimo)	730	神马快递
158	易客满	731	顺邦国际物流
159	万象物流	732	skynet
160	中国香港(HongKong Post)	733	斯里兰卡(Sri Lanka Post)
161	出口易	734	新加坡 EMS、大包(Singapore Speedpost)

162	安达速递	735	首通快运
163	百福东方	736	智德物流
164	集先锋快递	737	速配欧翼
165	富吉速运	738	红马甲物流
166	一速递	739	深圳 DPEX
167	AAE-中国件	740	泰进物流
168	环球速运	741	TNT Post
169	7号速递	742	通和天下
170	全联速运	743	UEX 国际物流
171	铁中快运	744	乌克兰小包、大包(UkrPoshta)
172	加拿大(Canada Post)	745	USPSCN
173	店通快递	746	乌兹别克斯坦(Post of Uzbekistan)
174	顺捷美中速递	747	万达美
175	速递中国	748	WTD 海外通
176	景光物流	749	万运国际快递
177	易达通快递	750	国晶物流
178	嘉诚速达	751	西安喜来快递
179	邮邦国际	752	鑫通宝物流
180	恒路物流	753	西游寄速递
181	泛远国际物流	754	YCG 物流
182	CNE	755	一邦速递
183	美通	756	艺凡快递
184	澳天速运	757	亿领速运
185	EMS-英文	758	一柒国际物流
186	鸿泰物流	759	亿顺航
187	中速快递	760	宜送
188	印度(India Post)	761	易通达
189	华美快递	762	YODEL
190	美国申通	763	壹品速递
191	锦程快递	764	粤中国际货运代理(上海)有限公司
192	上海缤纷物流	765	远为快递
193	airpak expresss	766	珠峰速运
194	成都立即送	767	众辉达物流
195	嘉里大通	768	振捷国际货运
196	中翼国际物流	769	德国雄鹰速递
197	黄马甲	770	AFL

198	三真驿道	771	amazon-国际订单
199	合众速递(UCS)	772	安家同城快运
200	佐川急便	773	apgecommerce
201	时达通	774	美国汉邦快递
202	德国(Deutsche Post)	775	Aplus 物流
203	澳德物流	776	阿鲁巴[荷兰] (Post Aruba)
204	考拉速递	777	澳达国际物流
205	丰通快运	778	澳货通
206	CNPEX 中邮快递	779	澳邦国际物流
207	瀚朝物流	780	奥地利(Austrian Post)
208	迅达速递	781	澳新物流
209	皮牙子快递	782	孟加拉国(EMS)
210	亚洲顺物流	783	巴巴多斯(Barbados Post)
211	合心速递	784	BCWELT
212	聚盟共建	785	伯利兹(Belize Postal)
213	COE	786	飛斯特
214	Highsince	787	青云物流
215	小飞侠速递	788	鑫锐达
216	SYNSHIP 快递	789	佰乐捷通
217	德国优拜物流	790	BlueDart
218	中集冷云	791	标杆物流
219	商桥物流	792	波黑(JP BH Posta)
220	快捷快物流	793	玻利维亚
221	安信达	794	BorderGuru
222	佳吉快运	795	堡昕德速递
223	荷兰邮政-中文(PostNL international registered mail)	796	博茨瓦纳
224	全速物流	797	速方(Sufast)
225	星云速递	798	百千诚物流
226	51 跨境通	799	巴西(Brazil Post/Correios)
227	荷兰邮政(PostNL international registered mail)	800	文莱(Brunei Postal)
228	DPEX	801	柬埔寨(Cambodia Post)
229	海带宝	802	到了港
230	东方汇	803	Campbell' s Express
231	FedEx-美国件	804	卢森堡航空

232	宏递快运	805	钊博物流
233	南方传媒物流	806	河南次晨达
234	雪域易购	807	捷祥物流
235	友家速递	808	CEVA Logistic
236	韩国邮政	809	城铁速递
237	顺丰-繁体	810	成达国际速递
238	原飞航	811	城际快递
239	优速通达	812	智利(Correos Chile)
240	易境达国际物流	813	SQK 国际速递
241	商壹国际物流	814	同舟行物流
242	瑞典 (Sweden Post)	815	嘉荣物流
243	顺捷达	816	法国大包、EMS-英文(Chronopost France)
244	UEQ 快递	817	中国香港骏辉物流
245	黑猫宅急便	818	citysprint
246	西班牙(Correos de Espa?a)	819	长吉物流
247	尚橙物流	820	群航国际物流
248	龙枫国际快递	821	CL 日中速运
249	dhl 小包	822	中欧物流
250	好来运	823	CNUP 中联邮
251	泰国 138 国际物流	824	中国翼
252	LUCFLOW EXPRESS	825	莫桑比克 (Correios de Moçambique)
253	中外运速递	826	乌拉圭 (Correo Uruguayo)
254	全时速运	827	阿根廷(Correio Argentina)
255	飞洋快递	828	哥斯达黎加(Correos de Costa Rica)
256	全一快递	829	重庆星程快递
257	百腾物流	830	环旅快运
258	安鲜达	831	塞浦路斯(Cyprus Post)
259	运通中港快递	832	达速物流
260	E 速达	833	DCS
261	Asendia USA	834	Deltec Courier
262	智通物流	835	澳行快递
263	CHS 中环国际快递	836	DHL-荷兰 (DHL Netherlands)
264	法国(La Poste)	837	DHL-波兰 (DHL Poland)
265	西游寄	838	云南滇驿物流

266	御风速运	839	递达速运
267	DHL Benelux	840	叮咚澳洲转运
268	佰麒快递	841	叮咚快递
269	城晓国际快递	842	Direct Link
270	明通国际快递	843	天翔东捷运
271	Canpar	844	东瀚物流
272	家家通快递	845	东红物流
273	Gati-中文	846	DTDC India
274	Hermes	847	多道供应链
275	汇达物流	848	EC-Firstclass
276	DPD Poland	849	ECMS Express
277	波兰小包(Poczta Polska)	850	东西 E 全运
278	一正达速运	851	厄瓜多尔(Correos del Ecuador)
279	韩国 (Korea Post)	852	易达快运
280	台湾 (中华邮政)	853	龙象国际物流
281	洋包裹	854	埃及 (Egypt Post)
282	安捷物流	855	希腊包裹 (ELTA Hellenic Post)
283	深圳德创物流	856	希腊 EMS (ELTA Courier)
284	意大利(Poste Italiane)	857	阿联酋(Emirates Post)
285	递五方云仓	858	波兰小包(Poczta Polska)
286	明达国际速递	859	南非 EMS
287	飞远配送	860	乌克兰 EMS(EMS Ukraine)
288	荷兰邮政-中国件	861	英国(大包,EMS)
289	宇佳物流	862	联众国际
290	一号线	863	贰仟家物流
291	TransRush	864	Estafeta
292	直德邮	865	Estes
293	创运物流	866	易达国际速递
294	韵丰物流	867	ETEEN 专线
295	马尔代夫(Maldives Post)	868	埃塞俄比亚(Ethiopian postal)
296	晟邦物流	869	中欧国际物流
297	欧亚专线	870	德国 EUC POST
298	万家康物流	871	易优包裹
299	能达速递	872	败欧洲
300	八达通	873	澳洲新干线快递
301	日本郵便	874	易转运

302	中天万运	875	颯达国际快递-英文
303	Toll	876	颯达国际快递
304	急先达	877	加拿大联通快运
305	卡塔尔 (Qatar Post)	878	FedEx-英国件
306	北京 EMS	879	丰羿
307	飞豹快递	880	芬兰(Itella Posti Oy)
308	诚和通	881	花瓣转运
309	顺达快递	882	法翔速运
310	三象速递	883	高铁快运
311	魔速达	884	Gati-英文
312	锋鸟物流	885	Gati-KWE
313	飞快达	886	广东诚通物流
314	上大物流	887	全网物流
315	Titan 泰坦国际速递	888	容智快运
316	广东通路	889	格鲁吉亚(Georgian Pos)
317	上海航瑞货运	890	GHT 物流
318	佳成快递	891	直布罗陀[英国]( Royal Gibraltar Post)
319	CCES/国通快递	892	全球特快
320	飞力士物流	893	globaltracktrace
321	圣安物流	894	英脉物流
322	速舟物流	895	格陵兰[丹麦] (TELE Greenland A/S)
323	展勤快递	896	潍鸿
324	景顺物流	897	哥士传奇速递
325	品骏快递	898	万通快递
326	亚马逊中国订单	899	GT 国际快运
327	淘布斯国际物流	900	冠庭国际物流
328	西翼物流	901	国送快运
329	喀麦隆(CAMPOST)	902	宏观国际快递
330	秦邦快运	903	贵州星程快递
331	荣庆物流	904	海红 for 买卖宝
332	久久物流	905	海盟速递
333	佳吉快递	906	海星桥快递
334	迅速快递	907	海中转运
335	一智通	908	汉邦国际速递

336	加拿大龙行速运	909	翰丰快递
337	易达通	910	航宇快递
338	澳通华人物流	911	开心快递
339	飞康达	912	亚美尼亚(Haypost-Armenian Postal)
340	海派国际速递	913	Hi 淘易快递
341	秦远物流	914	互联快运
342	春风物流	915	共联配
343	TRAKPAK	916	中强物流
344	安世通快递	917	居家通
345	天翼快递	918	红背心
346	星空国际	919	宏捷国际物流
347	亚风速递	920	宏品物流
348	天天快物流	921	环球通达
349	GSM	922	卓烨快递
350	如家国际快递	923	克罗地亚 (Hrvatska Posta)
351	货运皇	924	海硕高铁速递
352	鹏远国际速递	925	华通务达物流
353	永昌物流	926	华达快运
354	老司机国际快递	927	环东物流
355	陆本速递 LUBEN EXPRESS	928	华夏货运
356	民航快递	929	驼峰国际
357	track-parcel	930	兰州伙伴物流
358	武汉优进汇	931	户通物流
359	新喀里多尼亚[法国](New Caledonia)	932	鸿远物流
360	大洋物流	933	华航快递
361	瑞士(Swiss Post)	934	泛太优达
362	一起送	935	iExpress
363	新加坡小包(Singapore Post)	936	无限速递
364	忠信达	937	ILYANG
365	承诺达	938	艾姆勒
366	黑猫速运	939	印度尼西亚 EMS(Pos Indonesia-EMS)
367	传喜物流	940	多米尼加 (INPOSDOM – Instituto Postal Dominicano)
368	YDH	941	Interlink Express

369	洋口岸	942	UPS i-parcel
370	A2U 速递	943	伊朗 (Iran Post)
371	MoreLink	944	以色列(Israel Post)
372	全际通	945	Italy SDA
373	EMS 物流	946	驿扬国际速运
374	骏达快递	947	jcex
375	急递	948	泽西岛
376	捷安达	949	佳辰国际速递
377	荷兰包裹(PostNL International Parcels)	950	佳家通货运
378	顺捷丰达	951	劲通快递
379	远成物流	952	冀速物流
380	GTS 快递	953	九宫物流
381	中国香港(HongKong Post)英文	954	骏绅物流
382	宜送物流	955	聚物物流
383	美国云达	956	聚中大
384	amazon-国内订单	957	肯尼亚(POSTA KENYA)
385	中国香港环球快运	958	启邦国际物流
386	rpx	959	跨境直邮通
387	天天欧洲物流	960	番薯国际货运
388	明大快递	961	淘韩国际快递
389	大道物流	962	快 8 速运
390	EASY EXPRESS	963	吉尔吉斯斯坦(Kyrgyz Post)
391	德尚国际速递	964	老挝(Lao Express)
392	创一快递	965	塞内加尔
393	共速达	966	林安物流
394	极光转运	967	拉脱维亚(Latvijas Pasts)
395	马来西亚小包 (Malaysia Post(Registered))	968	立白宝凯物流
396	新速航	969	乐达全球速递
397	中运全速	970	柒道物流
398	威时沛运货运	971	乐递供应链
399	英超物流	972	云豹国际货运
400	华中快递	973	美联快递
401	科捷物流	974	lazada
402	皇家物流	975	联合速递

403	维普恩物流	976	联运快递
404	五六快运	977	黎巴嫩(Liban Post)
405	ABF	978	Linex
406	BHT	979	丽狮物流
407	百通物流	980	良藤国际速递
408	河北橙配	981	華信物流 WTO
409	泰国 (Thailand Thai Post)	982	长风物流
410	优海国际速递	983	乐天速递
411	远成快运	984	联通快递
412	宇航通物流	985	卢森堡(Luxembourg Post)
413	青岛安捷快递	986	卢森堡(Luxembourg Post)
414	比利时国际(Bpost international)	987	卢森堡(Luxembourg Post)
415	永邦国际物流	988	麦力快递
416	EU-EXPRESS	989	迈隆递运
417	海红网送	990	马耳他 (Malta Post)
418	捷邦物流	991	芒果速递
419	丹麦(Post Denmark)	992	今枫国际快运
420	全速通	993	木春货运
421	顺通快递	994	美邦国际快递
422	Toll Priority(Toll Online)	995	美达快递
423	元智捷诚	996	墨西哥 (Correos de Mexico)
424	澳州顺风快递	997	Mexico Senda Express
425	优莎速运	998	美龙快递
426	JDIEX	999	摩尔多瓦(Posta Moldovei)
427	美国快递	1000	蒙古国(Mongol Post)
428	俄罗斯邮政(Russian Post)	1001	摩洛哥 ( Morocco Post )
429	三志物流	1002	MRW
430	丰程物流	1003	Mexico Multipack
431	世华通物流	1004	中俄速通 ( 森信)
432	E 通速递	1005	新亚物流
433	凡宇快递	1006	纳米比亚(NamPost)
434	OnTrac	1007	红马速递
435	泰国中通 ZTO	1008	尼泊尔 (Nepal Postal Services)
436	宇捷通	1009	尼日利亚(Nigerian Postal)
437	中粮鲜到家物流	1010	华赫物流
438	丹递 56	1011	Nova Poshta

439	东风快递	1012	诺尔国际物流
440	聚鼎物流	1013	偌亚奥国际快递
441	恒通快递	1014	OCA Argentina
442	MyHermes	1015	OC-Post
443	日日顺快线	1016	阿曼(Oman Post)
444	S2C	1017	爱沙尼亚(Eesti Post)
445	邦送物流	1018	昂威物流
446	加拿大邮政	1019	OPEK
447	中邮电商	1020	波音速递
448	美西快递	1021	巴基斯坦(Pakistan Post)
449	Newgistics	1022	巴拉圭(Correio Paraguayo)
450	亚欧专线	1023	英国邮政大包 EMS
451	腾达速递	1024	普畅物流
452	Purolator	1025	全球速递
453	深圳邮政	1026	派尔快递
454	乌克兰邮政包裹	1027	陪行物流
455	雅澳物流	1028	秘鲁(SERPOST)
456	远盾物流	1029	品速心达快递
457	爱尔兰(An Post)	1030	品信快递
458	阿塞拜疆 EMS(EMS AzerExpressPost)	1031	先锋国际快递
459	飞豹速递	1032	龙行天下
460	快速递	1033	葡萄牙 (Portugal CTT)
461	联运通物流	1034	Portugal Seur
462	中途速递	1035	坦桑尼亚 (Tanzania Posts Corporation)
463	心怡物流	1036	PostNord(Posten AB)
464	百世云配	1037	挪威 (Posten Norge)
465	比利时(Belgium Post)	1038	巴布亚新几内亚(PNG Post)
466	华欣物流	1039	土耳其
467	中骅物流	1040	雪域快递
468	城市映急	1041	启辰国际速递
469	City-Link	1042	全信通快递
470	CE 易欧通国际速递	1043	全之鑫物流
471	邦通国际	1044	睿和泰速运
472	成都东骏物流	1045	瑞典 (Sweden Post)

473	飞鹰物流	1046	卢旺达(Rwanda i-posita)
474	骏丰国际速递	1047	Safexpress
475	全川物流	1048	萨摩亚(Samoa Post)
476	全日通	1049	三盛快递
477	赛澳递 for 买卖宝	1050	沙特阿拉伯(Saudi Post)
478	中外运空运	1051	中加国际快递
479	速风快递	1052	速呈
480	云达通	1053	塞尔维亚(PE Post of Serbia)
481	ADP 国际快递	1054	International Secur
482	中联速递	1055	澳丰速递
483	GE2D 跨境物流	1056	衫达快运
484	云邮跨境快递	1057	上海快通
485	论道国际物流	1058	上海无疆 for 买卖宝
486	明亮物流	1059	尚途国际货运
487	斯洛文尼亚(Slovenia Post)	1060	闪货极速达
488	通达兴物流	1061	捎客物流
489	鑫远东速运	1062	杰响物流
490	越丰物流	1063	商海德物流
491	运通中港	1064	盛通快递
492	志腾物流	1065	神骏物流
493	泰捷达国际物流	1066	王牌快递
494	AOL 澳通速递	1067	苏豪快递
495	澳世速递	1068	世运快递
496	中澳速递	1069	顺士达速运
497	e 直运	1070	四海捷运
498	飞狐快递	1071	Siodemka
499	安的快递	1072	易普递
500	浩博物流	1073	skynetworldwide
501	配思货运	1074	荷兰 Sky Post
502	曹操到	1075	斯洛伐克(Slovenská Posta)
503	南非 (South African Post Office)	1076	行必达
504	伍圆速递	1077	申必达
505	鑫世锐达	1078	星速递
506	准实快运	1079	星运快递
507	加拿大民航快递	1080	申通新西兰

508	艾瑞斯远	1081	速豹
509	长宇物流	1082	速呈宅配
510	泰国中通 CTO	1083	苏丹 (Sudapost)
511	可可树美中速运	1084	郑州速捷
512	Fastway Ireland	1085	速品快递
513	华瀚快递	1086	天美快递
514	海联快递	1087	坦桑尼亚(Tanzania Posts)
515	汇强快递	1088	TCI XPS
516	LaserShip	1089	TCXB 国际物流
517	吉捷国际速递	1090	TD Cargo
518	新西兰中通	1091	加拿大雷霆快递
519	一号仓	1092	天翔快递
520	菲律宾 (Philippine Postal)	1093	天纵物流
521	7E 速递	1094	万家通快递
522	SkyNet Malaysia	1095	天联快运
523	臣邦同城	1096	株式会社 T.M.G
524	银捷速递	1097	TNT Italy
525	德国云快递	1098	TNY 物流
526	中环转运	1099	顶世国际物流
527	转瞬达集运	1100	突尼斯 EMS(Rapid-Poste)
528	ZTE 中兴物流	1101	海龟国际快递
529	中远快运	1102	天翼物流
530	全球快运	1103	欧洲 UEX
531	奔腾物流	1104	乌干达(Posta Uganda)
532	贝业物流	1105	邮鸽速运
533	法国大包、EMS-法文 (Chronopost France)	1106	UPS Freight
534	CNAIR	1107	UPS Mail Innovations
535	凤凰快递	1108	华夏国际速递
536	FOX 国际快递	1109	UTAO 优到
537	广州安能聚创物流	1110	瓦努阿图(Vanuatu Post)
538	红远物流	1111	越中国际物流
539	加州猫速递	1112	越南小包(Vietnam Posts)
540	金大物流	1113	鹰运国际速递
541	KCS	1114	越南 EMS(VNPost Express)
542	6LS EXPRESS	1115	万博快递

543	鲁通快运	1116	宁夏万家通
544	马来西亚大包、EMS (Malaysia Post(parcel,EMS))	1117	文捷航空
545	民邦速递	1118	威速递
546	猛犸速递	1119	香港伟豪国际物流
547	荷兰速递(Nederland Post)	1120	凡仕特物流
548	尼尔快递	1121	渥途国际速运
549	wish 邮	1122	微转运
550	中外运速递-中文	1123	蓝天物流
551	嗖一下同城快递	1124	鑫宏福物流
552	卓实快运	1125	西安城联速递
553	中融泰隆	1126	湘达物流
554	增速跨境	1127	祥龙运通物流
555	安达信	1128	翔腾物流
556	阿尔巴尼亚(Posta shqiptare)	1129	新元快递
557	新干线快递	1130	新宁物流
558	白俄罗斯(Belpochta)	1131	西邮寄
559	保加利亚 (Bulgarian Posts)	1132	一辉物流
560	捷克 (?eská pošta)	1133	易达丰国际速递
561	昌宇国际	1134	也门(Yemen Post)
562	大韩通运	1135	驿递汇速递
563	哥伦比亚(4-72 La Red Postal de Colombia)	1136	易航物流
564	艾菲尔国际速递	1137	邮来速递
565	阿联酋(Emirates Post)	1138	运通快运
566	易邮国际	1139	远航国际快运
567	飞邦快递	1140	西安运逸快递
568	四方格	1141	一运全成物流
569	FQ 狂派速递	1142	众川国际
570	GTT EXPRESS 快递	1143	中宏物流
571	好又快物流	1144	众派速递
572	环国运物流	1145	明辉物流
573	河南全速通		
574	顺时达物流		
575	匈牙利 (Magyar Posta)		
576	上海昊宏国际货物		

