

请点击导航图标访问不同功能的帮助指南。



【基础信息】

当前功能包含如下子功能:

1. [公司信息](#)
2. [车辆档案](#)
3. [员工信息](#)
4. [客户信息](#)

【公司信息】

表格界面：在[表格界面](#)，信息内容以表格的形式显示，当前功能包含如下信息内容(含部分示例数据)：

ID	公司名称	简称	公司地址	联系电话	电子邮箱	联系人	公司主页
1	宏达海鲜配送有限公司	宏达海鲜配送	青岛黄岛*****88号。	0635-8555588***	hdsc@qq.com	刘彪	http://www.hdsc.com.cn

录入窗口：[录入窗口](#)用来做为信息维护更新界面。

公司信息

公司名称

公司简称

公司地址

联系电话

联系人

电子邮箱

公司主页

【车辆档案】

表格界面: 在[表格界面](#), 信息内容以表格的形式显示, 当前功能包含如下信息内容(含部分示例数据):

ID	车牌号	保险日期	购车日期	厂牌型号	车辆类型	核定吨位	车辆自重	极限载重	发动机号	底盘号
1	鲁P001	2006-6-27	2006-6-27	东风雪铁龙	货车	10	2	5	XCde225	001
2	鲁p002	2004-6-27	2004-6-27	上海大众	大卡车	8	2	20	DE112	002

录入窗口: [录入窗口](#)用来做为信息维护更新界面。

车 辆 档 案

车 牌 号	<input type="text" value="鲁P001"/>	保 险 日 期	<input type="text" value="2006-6-27"/> ▼
购 车 日 期	<input type="text" value="2006-6-27"/> ▼	厂 牌 型 号	<input type="text" value="东风雪铁龙"/>
车 辆 类 型	<input type="text" value="货车"/>	核 定 吨 位	<input type="text" value="10"/>
车 辆 自 重	<input type="text" value="2"/>	极 限 载 重	<input type="text" value="5"/>
发 动 机 号	<input type="text" value="XCde225"/>	底 盘 号	<input type="text" value="001"/>

报表: [报表](#)实现信息数据的格式化打印输出。

报表名称: 车辆档案表; **纸张类型:** A4; **纸张放置:** 竖放; **报表类型:** 多记录报表;

车辆档案表

车牌号	保险日期	购车日期	厂牌型号	车辆类型	核定吨位	车辆自重	极限载重	发动机号	底盘号
鲁P001	2006-6-27	2006-6-27	东风雪铁龙	货车	10	2	5	XCde225	001
鲁p002	2004-6-27	2004-6-27	上海大众	大卡车	8	2	20	DE112	002



【员工信息】

表格界面: 在[表格界面](#), 信息内容以表格的形式显示, 当前功能包含如下信息内容(含部分示例数据):

ID	员工编号	员工姓名	出生年月	性别	领证日期
99	001	张斌	1987-6-27	男	2006-6-27
100	002	高翔	1983-6-27	男	2003-6-27

(续表)

准驾	驾驶证号	资格证时间	来公司时间	家庭住址	联系电话	备注
001	001	2009-6-27	2009-6-27	001	001	001
002	002	2009-6-27	2009-6-27	002	002	002

信息处理相关说明:

1. 记录保存前您可能遇到“请注意: 员工编号不能重复!”的提示! 请注意保证输入信息的完整性和合法性。
2. 记录保存前您可能遇到“请注意: 员工编号不能为空!”的提示! 请注意保证输入信息的完整性和合法性。

录入窗口: [录入窗口](#)用来做为信息维护更新界面。

员工信息登记

员工编号	<input type="text" value="001"/>	员工姓名	<input type="text" value="张斌"/>	性别	<input type="text" value="男"/>
出生年月	<input type="text" value="1987-6-27"/>	领证日期	<input type="text" value="2006-6-27"/>		
准 驾	<input type="text" value="001"/>	驾驶证号	<input type="text" value="001"/>		
资格证时间	<input type="text" value="2009-6-27"/>	来公司时间	<input type="text" value="2009-6-27"/>		
家庭住址	<input type="text" value="001"/>	联系电话	<input type="text" value="001"/>		
备 注	<input type="text" value="001"/>				

报表: [报表](#)实现信息数据的格式化打印输出。

报表名称:员工信息表; **纸张类型:**A4; **纸张放置:**横放; **报表类型:**多记录报表;

员工信息

员工编号	员工姓名	出生年月	性别	领证日期	准驾	驾驶证号	资格证时间	来公司时间	家庭住址	联系电话	备注
001	张斌	1987-6-27	男	2006-6-27	001	001	2009-6-27	2009-6-27	001	001	001
002	高翔	1983-6-27	男	2003-6-27	002	002	2009-6-27	2009-6-27	002	002	002

【客户信息】

表格界面: 在[表格界面](#), 信息内容以表格的形式显示, 当前功能包含如下信息内容(含部分示例数据):

ID	客户编号	姓名	电话	地址
1	001	高明	0635-8386265	工作**称帝
2	002	芳名	035659*-65521	芳名去001
3	003	葛中中	136***8485	高级村**06号

信息处理相关说明:

1. 记录保存前您可能遇到“请注意: 客户编号不能重复!”的提示! 请注意保证输入信息的完整性和合法性。
2. 记录保存前您可能遇到“请注意: 客户编号不能为空!”的提示! 请注意保证输入信息的完整性和合法性。

录入窗口: [录入窗口](#)用来做为信息维护更新界面。

客户信息登记

客户编号 姓 名

地 址

电 话

报表: [报表](#)实现信息数据的格式化打印输出。

报表名称: 客户信息表; **纸张类型:** A4; **纸张放置:** 竖放; **报表类型:** 多记录报表;

客户信息表

打印日期: 2012-6-14

客户编号	姓名	电话	地址
001	高明	0635-8386265	工作**称帝
002	芳名	035659*-65521	芳名去001
003	葛中中	136***8485	高级村**06号



【配送管理】

当前功能包含如下子功能:

1. [配送登记](#)
2. [期间配送统计](#)

【配送登记】

说明:该节点以主从表的形式记录配送的信息, 货号自动生成, 系统根据配送的信息自动计算运费合计。货号系统自动生成, 是唯一且不能为空的; 托运日期自动填写机器当前的日期, 也可以手动更改; 运费合计统计的对应的配送详细的金额, 系统根据费用自动生成大写金额。尚欠金额=运费合计-付款金额-还款金额。

表格界面: 在**表格界面**, 信息内容以表格的形式显示, 当前功能包含如下信息内容(含部分示例数据):

[(主表)]

ID	托运日期	车次	货号	起始地点	截止地点	收货人编号	收货人	地址	电话	托运人
153	2009-6-27	0001	200906270001	青岛	北京	002	002	芳名去001	035659*-65521	芳名
154	2009-6-27	20	200906270002	青岛	北京	002	002	芳名去001	035659*-65521	葛中中
155	2009-6-27	0001	200906270003	青岛	广州	002	002	芳名去001	035659*-65521	葛中中
156	2009-6-27	20	200906270004	青岛	北京	002	002	芳名去001	035659*-65521	芳名

(续表)

托运人编号	电话2	运费合计	金额大写	付款方式	付款金额	还款金额	还款日期	尚欠金额	开发票	备注
002	035659*-65521	5409	伍仟肆佰零玖圆整	收货人付款	0	0		5409		
003	136***8485	613.5	陆佰壹拾叁圆伍角整	托运人付款	0	0		613.5		
003	136***8485	780	柒佰捌拾圆整	托运人付款	0	0		780		
002	035659*-65521	803.2	捌佰零叁圆贰角整	收货人付款	0	0		803.2		

[配送从表]

ID	货号	运输类型	货物名称	包装	件数	重量	体积	单价	保费	小计	车次
218	200906270001	加急	鱼干	纸箱	10	30	45	30	0	300	0001
219	200906270001	加急	冻品	三角袋	30	40	20	30.3	0	909	0001
220	200906270001	普通	冻品	圆袋	100	30	50	40	0	4000	0001
221	200906270001	普通	样品	桶	2	20	10	100	0	200	0001

[公司信息]

ID	公司名称	简称	公司地址	联系电话	电子邮箱	联系人	公司主页
1	宏达海鲜配送有限公司	宏达海鲜配送	青岛黄岛*****88号。	0635-8555588***	hdscsc@qq.com	刘彪	http://www.hdcsc.com.cn

信息处理相关说明:

1. 主表自动计算的字段:

- (1). **托运日期:** 如果字段值为空则自动获得当前日期值。
- (2). **金额大写:** 获得字段“运费合计”的值并转货币大写。
- (3). **尚欠金额=**运费合计-付款金额-还款金额。
2. “(主表)”的字段**[运费合计]** 将在“配送从表”记录删除前被自动生成。
3. “(主表)”的字段**[运费合计]** 将在“配送从表”记录保存后被自动生成。
4. “(主表)”的字段**[货号]** 将在“(主表)”记录新增后被自动生成。
5. “配送从表”的字段**[小计]** 将在“配送从表”记录保存后被自动生成。

录入窗口：[录入窗口](#)用来做为信息维护更新界面。

配送登记

货号 车次 托运日期
收货人 起始地点 截止地点
收货人编号 地址 电话
托运人 托运人编号 电话

运输类型	货物名称	包装	件数	重量	体积	单价	保费
加急	鱼干	纸箱	10	30	45	30	0
加急	冻品	三角袋	30	40	20	30.3	0
普通	冻品	圆袋	100	30	50	40	0
▶普通	样品	桶	2	20	10	100	0

Navigation buttons: [Back] [Left] [Up] [Down] [Add] [Subtract] [Right] [Home] [Close]

运费合计 小写 付款方式 开发票
大写 付款金额
还款金额 还款日期 尚欠金额

备注

辅助录入说明：

1. [托运人] 获得输入焦点(光标)时，将显示一个辅助输入的列表，通过从列表中选择合适的行次后，字段[托运人]将被填充对应的值。同时，字段【托运人编号】【电话2】将被同时更新，不再需要手工输入。
2. [收货人] 获得输入焦点(光标)时，将显示一个辅助输入的列表，通过从列表中选择合适的行次后，字段[收货人]将被填充对应的值。同时，字段【收货人编号】【地址】【电话】将被同时更新，不再需要手工输入。

报表：[报表](#)实现信息数据的格式化打印输出。

报表名称：配送单据；纸张类型：其它；纸张放置：竖放；报表类型：多记录报表；

配送登记

托运日期	2009-6-27	车 次	0001		货 号	200906270001	
收货人	002	起始地点	青岛		截止地点	北京	
收货人编号	002	地 址	芳名去001		电 话	035659*-65521	
托 运 人	芳名	托运人编号	002		电 话	035659*-65521	
运输类型	货物名称	包装	重量	体积	件数	单价	保费
加急	鱼干	纸箱	30	45	10	30	0
加急	冻品	三角袋	40	20	30	30.3	0
普通	冻品	圆袋	30	50	100	40	0
普通	样品	桶	20	10	2	100	0
运 费 合 计	¥: 5409		付款方式	收货人付款	开发票		
	大写: 伍仟肆佰零玖圆整				付款金额	0	
备 注							
公司地址	青岛黄岛*****88号。						
公司电话	0635-8555588***						

【期间配送统计】

表格界面: 在[表格界面](#), 信息内容以表格的形式显示, 当前功能包含如下信息内容(含部分示例数据):

托运人	托运人编号	收货人	收货人编号	付款方式	运费合计	付款金额	开始日期	截止日期
芳名	002	002	002	收货人付款	6212.2	0	2000-6-14	2012-6-14
葛中中	003	002	002	托运人付款	1393.5	0	2000-6-14	2012-6-14
总计					7605.7	0	2000-6-14	2012-6-14

报表: [报表](#)实现信息数据的格式化打印输出。

报表名称: 期间配送统计; **纸张类型:** A4; **纸张放置:** 竖放; **报表类型:** 多记录报表;

期间配送统计

期间统计: 2000-6-14 —— 2012-6-14

打印日期: 2012-6-14

托运人	托运人编号	收货人	收货人编号	付款方式	运费合计	付款金额
芳名	002	002	002	收货人付款	6212.2	0
葛中中	003	002	002	托运人付款	1393.5	0
总计					7605.7	0



【车辆收支管理】

说明:车辆收支管理包括车辆收支登记和车辆收支统计。首先对车辆的收支进行登记,然后根据车辆收支的情况,统计对应的车辆配送明细。

当前功能包含如下子功能:

1. [车辆收支登记](#)
2. [车辆收支统计](#)

【车辆收支登记】

说明:该节点用于记录车辆收支的详细信息,详细记录车辆收支方便对车辆收支进行详细的统计。

表格界面:在[表格界面](#),信息内容以表格的形式显示,当前功能包含如下信息内容(含部分示例数据):

ID	车次	车号	发车时间	司机	司机电话	车费	转运费	卸货费	支出合计	备注
11	0001	鲁P001	2009.06.11.01.10	张会运	13656366146	13500	10250	0	23750	运费:13500元北海付 1.工费350元 2.沈阳800元 3.东兴2700元 4.大连3750元 5.即墨50元 6.转青600元 7.茅志国回扣5月份2000元 8.差额123元 利3700元 被8张 纸3张
14	20	鲁p002	2009.6.12.19.00	孙进国	13573993996	15500	1450	0	16950	

信息处理相关说明:

1.自动计算的字段:

(1).支出合计=车费+转运费+卸货费。

录入窗口:[录入窗口](#)用来做为信息维护更新界面。

车辆收支登记

车次	<input type="text" value="0001"/>	车号	<input type="text" value="鲁P001"/>	发车时间	<input type="text" value="2009.06.11.01.10"/>
司机	<input type="text" value="张会运"/>	司机电话	<input type="text" value="13656366146"/>	车费	<input type="text" value="13500"/>
转运费	<input type="text" value="10250"/>	卸货费	<input type="text" value="0"/>	支出合计	<input type="text" value="23750"/>
备注	<input type="text" value="运费:13500元北海付 1.工费350元 2.沈阳800元 3.东兴2700元 4.大连3750元 5.即墨50元 6.转青600元 7.茅志国回扣5月份2000元 8.差额123元 利3700元 被8张 纸3张"/>				

报表:[报表](#)实现信息数据的格式化打印输出。

报表名称:车辆收支登记表;纸张类型:A4;纸张放置:横放;报表类型:多记录报表;

车辆收支登记表

打印日期: 2012-6-14

车次	车号	发车时间	司机	司机电话	车费	转运费	卸货费	支出合计
0001	鲁P001	2009.06.11.01.10	张会运	13656366146	13500	10250	0	23750
20	鲁p002	2009.6.12.19.00	孙进国	13573993996	15500	1450	0	16950
合计:					29000	11700	0	40700

【车辆收支统计】

表格界面: 在[表格界面](#), 信息内容以表格的形式显示, 当前功能包含如下信息内容(含部分示例数据):

[(主表)]

ID	车次	车号	发车时间	司机	司机电话	车费	转运费	卸货费	支出合计	备注
11	0001	鲁P001	2009.06.11.01.10	张会运	13656366146	13500	10250	0	23750	运费: 13500元北海付 1.工费350元 2.沈阳800元 3.东兴2700元 4.大连3750元 5.即墨50元 6.转青600元 7.茅志国回扣5月份2000元 8.差额123元 利3700元 被8张 纸3张
14	20	鲁p002	2009.6.12.19.00	孙进国	13573993996	15500	1450	0	16950	

[车次详情]

托运人	收货人	截止地点	车次	货物名称	重量	件数	小计	付款方式
芳名	002	北京	0001	样品	20	2	200	收货人付款
芳名	002	北京	0001	冻品	30	100	4000	收货人付款
芳名	002	北京	0001	冻品	40	30	909	收货人付款
芳名	002	北京	0001	鱼干	30	10	300	收货人付款

报表: [报表](#) 实现信息数据的格式化打印输出。

报表名称: 车辆支出统计表; 纸张类型: A4; 纸张放置: 竖放; 报表类型: 多记录报表;

车辆收支统计

车号 鲁P001 车次 0001 发车时间 2009.06.11.01.10
 司机 张会运 司机电话 13656366146

收货人	托运人	截止地点	货物名称	重量	件数	小计	付款方式
002	芳名	北京	样品	20	2	200	收货人付款
002	芳名	北京	冻品	30	100	4000	收货人付款
002	芳名	北京	冻品	40	30	909	收货人付款
002	芳名	北京	鱼干	30	10	300	收货人付款
002	葛中中	广州	海螺	20	22	660	托运人付款
002	葛中中	广州	鱼干	10	2	20	托运人付款
002	葛中中	广州	海螺	5	10	100	托运人付款
				155	176	6189	

车费 13500 转运费 10250 卸货费 0 开支合 23750

备注 运费: 13500元北海付
1.工费350元 2.沈阳800元 3.东兴2700元 4.大连3750元 5.即墨50元 6.转青600元
7.茅志国回扣5月份2000元 8.差额123元 利3700元 被8张 纸3张



【客户管理】

当前功能包含如下子功能:

1. [托运人欠款明细](#)
2. [收货人欠款明细](#)
3. [托运人欠款统计](#)
4. [收货人欠款统计](#)

【托运人欠款明细】

表格界面: 在[表格界面](#), 信息内容以表格的形式显示, 当前功能包含如下信息内容(含部分示例数据):

车次	托运人	托运人编号	电话	运费合计	付款金额	还款金额	尚欠金额
0001	芳名	002	035659*-65521	5409	0	0	5409
20	芳名	002	035659*-65521	803.2	0	0	803.2

报表: [报表](#)实现信息数据的格式化打印输出。

报表名称: 托运人欠款明细; **纸张类型:** A4; **纸张放置:** 横放; **报表类型:** 多记录报表;

托运人欠款明细

打印日期: 2012-6-14

车次	托运人	托运人编号	电话	运费合计	付款金额	还款金额	尚欠金额
0001	芳名	002	035659*-65521	5409	0	0	5409
20	芳名	002	035659*-65521	803.2	0	0	803.2

【收货人欠款明细】

表格界面: 在[表格界面](#), 信息内容以表格的形式显示, 当前功能包含如下信息内容(含部分示例数据):

车次	收货人	收货人编号	电话	地址	运费合计	付款金额	还款金额	尚欠金额
0001	002	002	035659*-65521	芳名去001	5409	0	0	5409
20	002	002	035659*-65521	芳名去001	803.2	0	0	803.2

报表: [报表](#)实现信息数据的格式化打印输出。

报表名称: 收货人欠款明细; **纸张类型:** A4; **纸张放置:** 横放; **报表类型:** 多记录报表;

收货人欠款明细

打印日期: 2012-6-14

车次	收货人	收货人编号	电话	地址	运费合计	付款金额	还款金额	尚欠金额
0001	002	002	035859*-65521	芳名去001	5409	0	0	5409
20	002	002	035859*-65521	芳名去001	803.2	0	0	803.2

【托运人欠款统计】

表格界面: 在[表格界面](#), 信息内容以表格的形式显示, 当前功能包含如下信息内容(含部分示例数据):

托运人	托运人编号	电话	运费合计	付款金额	还款金额	尚欠金额
葛中中	003	035659*-65521	1393.5	0	0	1393.5

报表: [报表](#)实现信息数据的格式化打印输出。

报表名称: 托运人欠款统计; **纸张类型:** A4; **纸张放置:** 竖放; **报表类型:** 多记录报表;

托运人欠款统计

打印日期: 2012-6-14

托运人	托运人编号	电话	运费合计	付款金额	还款金额	
葛中中	003	035659*-65521	1393.5	0	0	



【收货人欠款统计】

表格界面: 在[表格界面](#), 信息内容以表格的形式显示, 当前功能包含如下信息内容(含部分示例数据):

收货人	收货人编号	电话	地址	运费合计	付款金额	还款金额	尚欠金额
002	002	035659*-65521	芳名去001	6212.2	0	0	6212.2

报表: [报表](#)实现信息数据的格式化打印输出。

报表名称:收货人欠款统计; **纸张类型:**A4; **纸张放置:**横放; **报表类型:**多记录报表;

收货人欠款统计

打印日期: 2012-6-14

收货人	收货人编号	电话	地址	运费合计	付款金额	还款金额	尚欠金额
002	002	035659*-65521	芳名杏001	6212.2	0	0	6212.2

【工资管理】

说明:工资管理主要包括,员工工资登记、员工工资

当前功能包含如下子功能:

1. [员工工资登记](#)
2. [员工工资明细](#)
3. [员工工资统计](#)

【员工工资登记】

表格界面: 在**表格界面**, 信息内容以表格的形式显示, 当前功能包含如下信息内容(含部分示例数据):

ID	日期	员工编号	姓名	总工资	奖金	借款	保险	罚款	实得工资	其它	备注
92	2009-7-1	001	张斌	20	20	20	10	10	20	0	
93	2009-7-2	002	高翔	1000	300	500	100	0	900	0	
94	2009-7-2	001	张斌	200	200	0	100	20	620	100	

信息处理相关说明:

1. 自动计算的字段:

- (1). **领证日期**: 如果字段值为空则自动获得当前日期值。
- (2). **实得工资**=总工资+奖金+保险+其它-借款-罚款。
- (3). **日期**: 如果字段值为空则自动获得当前日期值。

录入窗口: [录入窗口](#)用来做为信息维护更新界面。

员工工资登记

日期	<input type="text" value="2009-7-1"/>	员工编号	<input type="text" value="001"/>	员工姓名	<input type="text" value="张斌"/>
总工资	<input type="text" value="20"/>	奖金	<input type="text" value="20"/>	借款	<input type="text" value="20"/>
保险	<input type="text" value="10"/>	罚款	<input type="text" value="10"/>	其它	<input type="text" value="0"/>
实得工资	<input type="text" value="20"/>	备注	<input type="text"/>		

请注意: 实得工资=总工资+奖金+保险+其它-借款-罚款

辅助录入说明:

1. **[员工编号]** 获得输入焦点(光标)时, 将显示一个辅助输入的列表, 通过从列表中选择合适的行次后, 字段**[员工编号]**将被填充对应的值。同时, 字段**【姓名】**将被同时更新, 不再需要手工输入。

报表: [报表](#)实现信息数据的格式化打印输出。

报表名称:员工工资表;**纸张类型:**A4;**纸张放置:**横放;**报表类型:**多记录报表;

员工工资表

打印日期: 2012-6-14

日期	员工编号	姓名	总工资	奖金	借款	保险	罚款	实得工资	其它
2009-7-1	001	张斌	20	20	20	10	10	20	0
2009-7-2	002	高翔	1000	300	500	100	0	900	0
2009-7-2	001	张斌	200	200	0	100	20	620	100

【员工工资明细】

表格界面: 在[表格界面](#), 信息内容以表格的形式显示, 当前功能包含如下信息内容(含部分示例数据):

日期	员工编号	姓名	总工资	奖金	借款	保险	罚款	其它	实得工资
2009-7-1	001	张斌	20	20	10	10	0	20	
2009-7-2	002	高翔	1000	300	500	100	0	0	900
2009-7-2	001	张斌	200	200	0	100	20	100	620

报表: [报表](#)实现信息数据的格式化打印输出。

报表名称:员工工资表; **纸张类型:**A4; **纸张放置:**横放; **报表类型:**多记录报表;

员工工资表

打印日期: 2012-6-14

日期	员工编号	姓名	总工资	奖金	借款	保险	罚款	实得工资	其它
2009-7-1	001	张斌	20	20	20	10	10	20	0
2009-7-2	002	高翔	1000	300	500	100	0	900	0
2009-7-2	001	张斌	200	200	0	100	20	620	100

【员工工资统计】

表格界面: 在[表格界面](#), 信息内容以表格的形式显示, 当前功能包含如下信息内容(含部分示例数据):

员工编号	姓名	总工资	奖金	借款	保险	罚款	其它	实得工资
001	张斌	220	220	20	110	30	100	640
002	高翔	1000	300	500	100	0	0	900
总计		1220	520	520	210	30	100	1540

报表: [报表](#)实现信息数据的格式化打印输出。

报表名称:员工工资统计表;**纸张类型:**A4;**纸张放置:**竖放;**报表类型:**多记录报表;

员工工资统计表

打印日期: 2012-6-14

员工编号	姓名	总工资	奖金	借款	保险	罚款	其它	实得工资
001	张斌	220	220	20	110	30	100	640
002	高翔	1000	300	500	100	0	0	900
总计		1220	520	520	210	30	100	1540



【其他收入与支出】

当前功能包含如下子功能:

1. [其他收入](#)
2. [其他支出](#)
3. [期间收入支出统计](#)

【其他收入】

表格界面：在[表格界面](#)，信息内容以表格的形式显示，当前功能包含如下信息内容(含部分示例数据)：

ID	编号	收入日期	收入名称	收入金额	备注
1	001	2009-7-2		5000	应得5000高飞还的。
2	0002	2009-7-2	交涉金额	1000	
3	003	2009-7-2	别人还的欠款	450	

信息处理相关说明：

1. 自动计算的字段：

(1). **收入日期**: 如果字段值为空则自动获得当前日期值。

录入窗口：[录入窗口](#)用来做为信息维护更新界面。

其他收入登记

编 号	<input type="text" value="001"/>	收 入 日 期	<input type="text" value="2009-7-2"/> <input type="button" value="v"/>
收 入 名 称	<input type="text"/>	收 入 金 额	<input type="text" value="5000"/>
备 注	<input style="width: 100%;" type="text" value="应得5000高飞还的。"/>		

【其他支出】

表格界面：在[表格界面](#)，信息内容以表格的形式显示，当前功能包含如下信息内容(含部分示例数据)：

ID	编号	支出日期	支出名称	支出金额	备注
1	001	2009-7-2	车辆修理费	1000	车辆出现事故了，修车花的费用。
2	002	2009-7-2		200	买菜用得。

信息处理相关说明：

1. 自动计算的字段：

(1). **支出日期**:如果字段值为空则自动获得当前日期值。

录入窗口：[录入窗口](#)用来做为信息维护更新界面。

其他支出登记

编 号	<input type="text" value="001"/>	支出日期	<input type="text" value="2009-7-2"/>	
支出名称	<input type="text" value="车辆修理费"/>	支出金额	<input type="text" value="1000"/>	
备 注	<input style="width: 100%;" type="text" value="车辆出现事故了，修车花的费用。"/>			

【期间收入支出统计】

表格界面：在[表格界面](#)，信息内容以表格的形式显示，当前功能包含如下信息内容(含部分示例数据)：

收入金额	支出金额
6450	1200

【表格界面】

表格界面以表格的形式显示信息内容。

(图一)表格界面:

表格界面在“信息操作”区中,用表格的方式显示和操作信息。

表格界面的有上方工具栏(表格信息操作工具栏)和左侧工具栏,用来实现信息操作,中间大部分空间均为表格方式显示的信息。

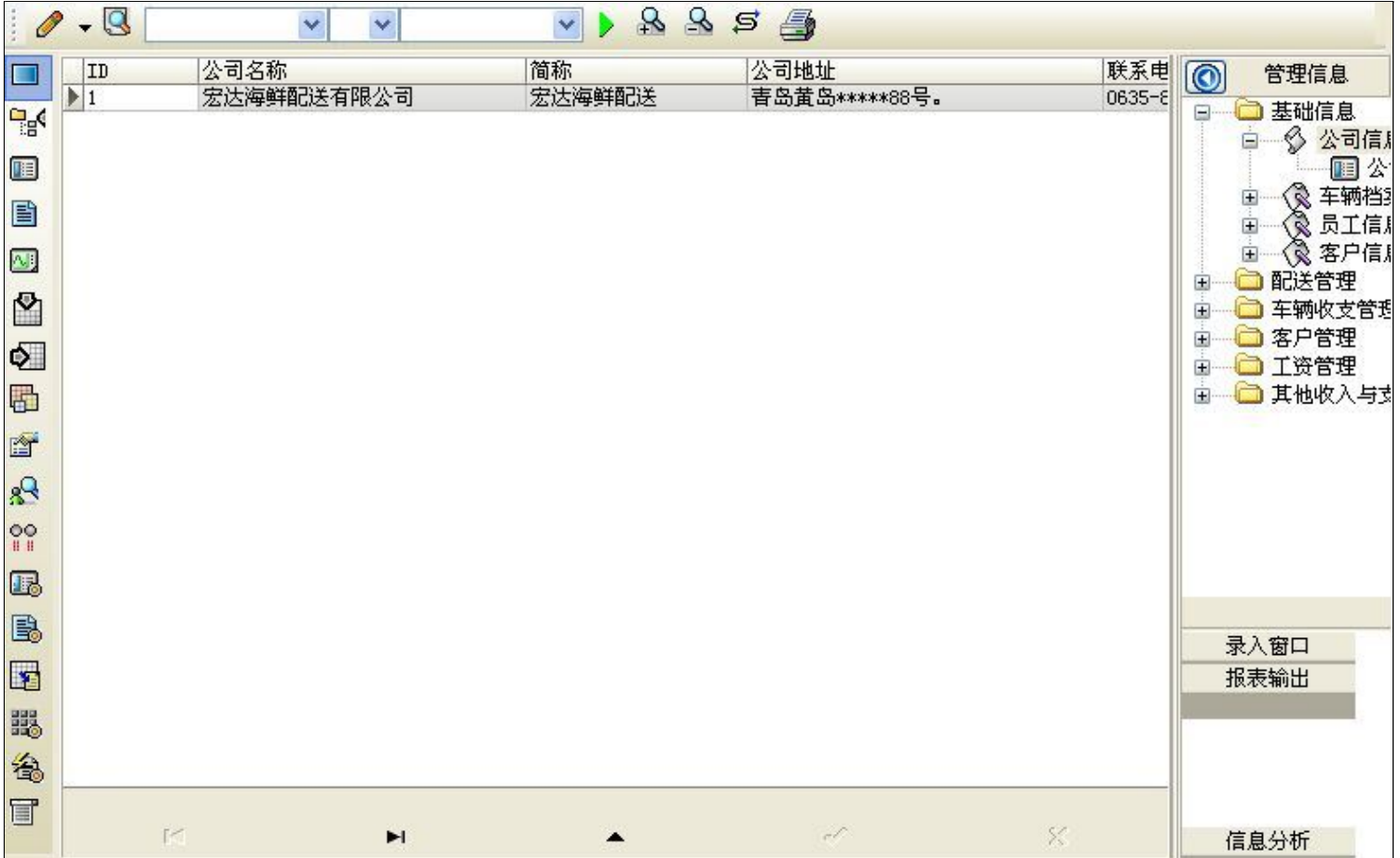

信息管理树:通过信息管理树可以直接访问系统的其它信息。



信息管理树底部,可以访问当前信息的录入、报表和分析窗口。



(图二) 记录导航栏:

实现信息记录的移动和新增、修改、删除等操作。



按钮的功能依次为:[第一条记录][最后一条记录][编辑当前记录][保存当前记录][取消当前记录修改]

(图三) 表格信息操作工具栏:

实现对表格界面的常用信息操。



选输入法:指定在系统中使用的输入法,设定后在系统的整个操作过程中均有效,除非手动改变成其他的输入法.

查询刷新:刷新显示数据.



查询组合:组合在一起完成筛选记录的条件设置,依次为:

“条件字段”下拉列表,用来选择构成条件表达式的字段名称.

“条件运算符”下拉列表,用来选择构成条件表达式的运算符号.

“条件值”下拉列表,用来选择构成条件表达式的值.

执行筛选:执行筛选,根据前面的查询条件,刷新表格信息.

复合筛选:进行更高级的复合筛选.

取消筛选:取消设置的所有筛选,刷新显示所有的记录.

取消排序:如果通过点击表格表头字段名称进行了排序,通过点击该按钮,则恢复正常顺序显示记录.

表格打印:预览(打印)当前显示的信息记录.

(图四) 左侧工具栏:提供其它常用功能

系统导航(显示隐藏系统导航).

隐藏/显示信息管理树(隐藏/显示信息管理树).

录入窗口(录入窗口).

信息打印(利用报表显示打印信息).

信息分析(信息分析).

筛选设置(记录筛选器设置).

字段显示(字段显示筛选器设置).

表格设置(表格界面设置).

输入辅助(表格辅助录入设置).

触发设定(当前表记录级别上的计算与验证).

字段计算(字段批量计算器设置).

模式设计(设计录入窗口).

打印设计(修改报表格式).

表格打印(表格打印预览).

信息设计(信息表设计器).

信息处理(运算树).

菜单转化(建立/撤销菜单化管理).

【录入窗口】

录入窗口用来做为信息的输入更新界面,通过录入窗口对信息进行维护,可以确保信息更直观的显示和编辑,对一些信息条码采用了高效的录入方式,提高了信息维护的效率和准确率。在主窗口工具栏上单击“录入窗口”按钮或双击表格界面,即可打开录入窗口进行数据信息维护操作。

【信息维护区】信息维护区占据了录入窗口的绝大部分,放置各种和业务信息相关的项目,可以录入和修改。通过TAB键(或回车键)和鼠标键来实现在各个信息项目之间进行转换。

公司信息	
公司名称	宏达海鲜配送有限公司
公司简称	宏达海鲜配送
公司地址	青岛黄岛****88号。
联系电话	0635-8555588***
联系人	刘彪
电子邮箱	hdcsc@qq.com
公司主页	http://www.hdcsc.com.cn

【辅助录入窗口】有时很多需要录入的信息,系统中已经存在或者通过计算处理可以得到,将出现一个动态变化内容的窗口,我们可以在该窗口内选择内容代替手工输入,从而提高输入效率和准确率。

【工具栏】在窗口的下方,主要实现如下功能:记录导航,记录保存、增加和删除,调用对应报表输出,填充式查询,数据源刷新等。



记录导航栏:



实现信息记录的移动和新增、修改、删除等操作。

按钮的功能依次为:

[第一条记录]

[上一条记录]

[下一条记录]

[最后一条记录]

[编辑当前记录]

[保存当前记录]

[取消当前记录修改]

其它信息操作按钮:用来实现对信息的打印、查询等操作。





打印预览(Ctrl+Q)



开始打印(Ctrl+P)



 查询状态 (Ctrl+F)

 执行查询 (Ctrl+E)

 刷新/重新查询 (Ctrl+R)

【打印输出窗口】

实现信息数据的格式化打印输出。

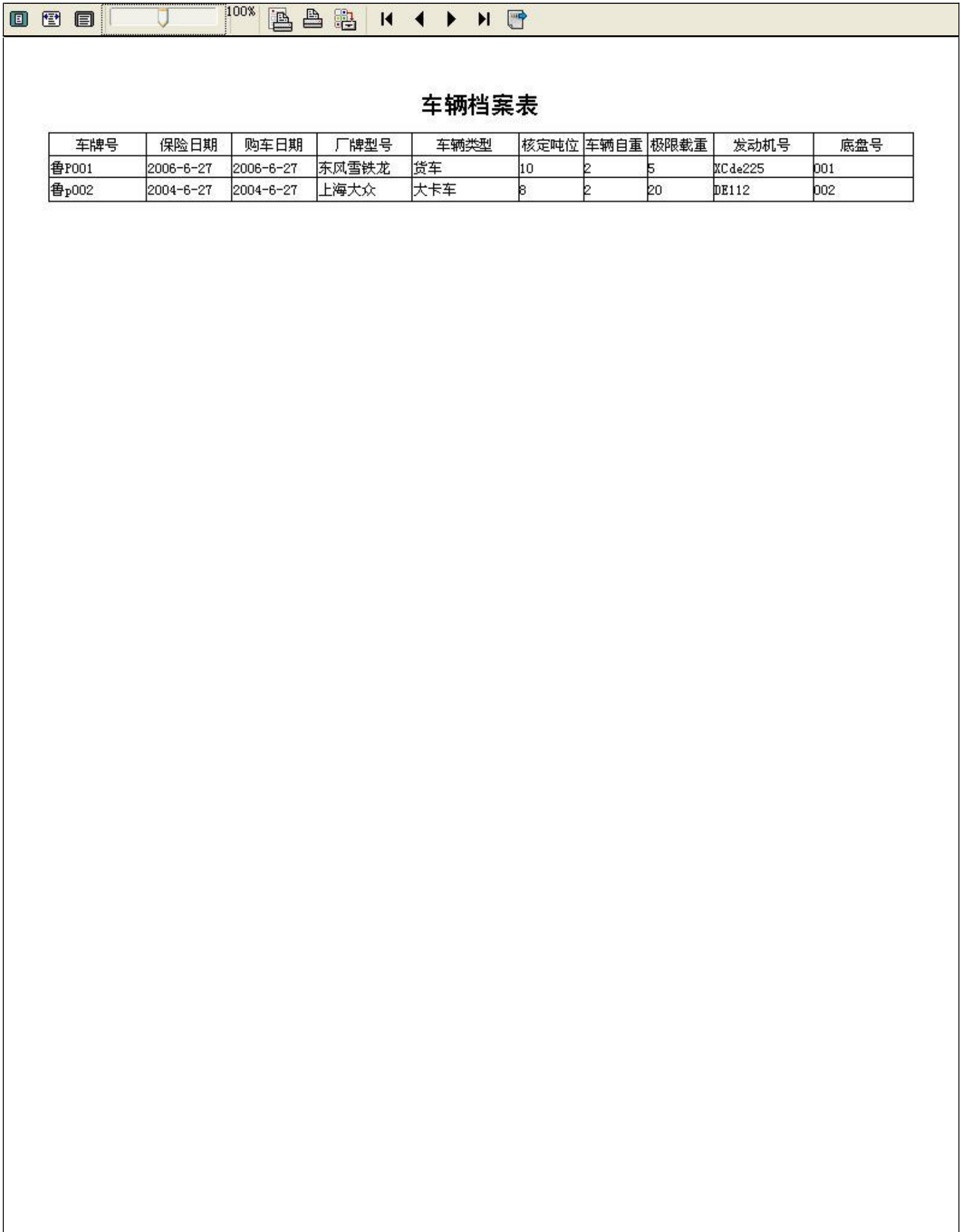

车牌号	保险日期	购车日期	厂牌型号	车辆类型	核定吨位	车辆自重	极限载重	发动机号	底盘号
鲁P001	2006-6-27	2006-6-27	东风雪铁龙	货车	10	2	5	KCde225	001
鲁P002	2004-6-27	2004-6-27	上海大众	大卡车	8	2	20	DE112	002

工具栏:实现报表系列操作



适合高度(按页面高度显示).



适合宽度(按页面宽度显示).



实际大小(按实际大小显示).



报表显示大小滚动条(细化调节报表显示大小).



页面设置(打印机和页面设置).



打印输出(打印).



图像保存(生成图形).



第一页(第一页).



前一页(前页).



下一页(后页).



最后一页(最后一页).



报表另存(导出为...).

【数据备份和恢复窗口】

数据备份和恢复功能用于单机系统的备份，备份内容包括系统设置信息和系统业务数据信息。如果用户对系统做了二次开发，所有的二次开发信息也会一起备份。

【进入数据备份和恢复窗口】

通过执行主窗口主菜单：“工具→数据备份与恢复”可以进入数据备份和恢复窗口：

备份文件	占用空间(字节)

备份/恢复方式		备份/恢复的内容		
<input type="radio"/> 分项操作	<input checked="" type="radio"/> 整体操作	<input checked="" type="radio"/> 全部	<input type="radio"/> 仅系统表	<input type="radio"/> 仅信息表
<input type="button" value="备份当前数据"/>	<input type="button" value="恢复选定备份"/>	<input type="button" value="清除选定备份"/>		
<input type="button" value="备份数据至..."/>	<input type="button" value="从...恢复备份"/>	<input type="button" value="关闭"/>		

【窗口功能说明】

备份列表：显示在系统文件夹下的backup子文件夹中依据备份的列表。

备份当前数据按钮：将当前系统数据备份，自动备份到backup文件夹，如果当天已经备份过，则弹出保存对话框请用户指定名字。

恢复选定备份按钮：将备份列表中选定的备份文件恢复到当前系统中，如果当前系统中有备份后新增加的数据，将会丢失。

清除选定备份按钮：将备份列表中选定的备份文件清除（删除）。

备份数据至...按钮：将当前系统数据备份到一个指定的路径，比如软盘、优盘等。

从...恢复备份按钮：从指定的路径恢复数据到系统，如果当前系统中有备份后新增加的数据，将会丢失。

【权限设置窗口】

用户可以选择用户权限设置是否启用，如果没有启动权限机制，用户默认以超级用户Admin的身份进入系统。如果启用，用户在登录时就会显示登录窗口，并根据授予的权限确定做什么样的操作。只有超级用户才能进行权限设置，可以创建用户和分配权限。也只有超级用户才拥有系统二次开发权限。

【进入用户权限设置窗口】

在系统主窗口，执行主菜单：“工具→用户权限设置”可以进入权限设置窗口。

启动权限管理 撤销权限管理

操作者及其权限设置

操作者: ▼ 新建 删除 复制

口令设置

当前口令 新口令 确认输入 修改

权限

- 当前信息可见
- 当前信息操作权限
 - 表格界面可见
 - 表格界面只读
 - 录入窗口可用
 - 录入窗口只读
 - 报表可用
 - 图形分析可用
 - 图形分析可以设计
- 数据处理可用 数据处理可以修改
- 自动交换可用 远程自动交换可用

应用权限

【窗口功能说明】

启动权限管理按钮：通过执行该按钮启动权限管理机制，权限管理机制启动后，该按钮自动显示为灰色（不可用）。

撤销权限管理按钮：通过执行该按钮撤销权限管理机制，权限管理机制撤销后，该按钮自动显示为灰色（不可用）。

操作者：选择进行权限设置的用户名称。Admin为超级用户，总是存在不能被删除。选择某个用户后可以对其进行口令设置和设置权限。

新建按钮：创建新的用户，需要指定用户的名称。

删除按钮：删除当前选定的用户。

复制按钮：根据当前用户的权限设置创建新的用户。

口令设置：对当前用户进行口令设置，需要依次输入：当前口令、新口令、确认输入重新输入新口令，然后单击“修改”按钮即可完成口令修改。

权限：包括针对每个节点的各种信息单元元素的访问权限设置和数据处理的权限设置。

节点相关：包括当前（节点）信息可见、表格界面可见、表格界面只读、录入窗口可用、录入窗口只读、报表可用、图形分析可用、图形分析可以设计等。在选定指定节点后，再根据需要在对应的权限选项前面根据需要选定或取消选定即可。

数据处理，包括：数据处理可用和数据处理可以修改两个选项。

应用权限按钮：在对当前用户进行权限设置后，必须执行该按钮才能将信息保存并其作用。

【信息库压缩】

为了保证系统效率和实现共享机制，对系统数据的某些操作（例如删除、信息表结构修改等）产生的无用数据并不是及时删除，这样在长期操作后，信息库文件会变的比较大。为了清除这些数据，

用户可以使用信息库压缩功能，清除这些无用数据，确保信息库只存放有效数据且保证较小体积。

在主窗口通过执行主菜单：“工具→信息库压缩”可以执行该功能。

如果当前系统只有当前用户使用，系统会成功压缩并重新进入系统，反之会提示其他用户正在使用，建议用户在确定是单人使用时在使用该功能。

该功能只是针对单机系统或者文件共享方式使用的系统有效，不适用于C/S结构的系统。

【操作日志】

系统的操作日志用来跟踪用户对应用系统的各种数据操作和使用情况。如果希望使用日志功能，需要在选项中进行设置，以启动系统的日志跟踪功能。

【日志设置】

在主窗口，通过执行菜单：工具→选项，即可进入选项设置窗口，选择“日志设置”页。

请确定需要跟踪的项目

系统登录 退出	<input type="checkbox"/>	(跟踪各用户进入和退出系统的位置、身份和时间等信息)
信息节点访问	<input type="checkbox"/>	(跟踪各用户对各个信息节点的访问信息)
信息增删修改	<input type="checkbox"/>	(跟踪各用户对各种信息进行增加、删除和修改的信息)
录入 报表 分析	<input type="checkbox"/>	(跟踪各用户对各种录入窗口、报表和分析的使用信息)
数据处理菜单	<input type="checkbox"/>	(跟踪各用户调用菜单的“数据处理”信息)
SQL命令窗口	<input type="checkbox"/>	(跟踪各用户利用SQL命令窗口执行SQL命令的信息)

【日志记录项目设置】

可以根据系统的应用情况和希望跟踪的目标，灵活设置日志记录项目。系统支持的项目如下：

系统登录和退出，信息节点访问，信息增删和修改，录入窗口、报表和信息分析，数据处理菜单调用，SQL命令窗口的使用。

在需要记录的项目上选中即可，然后确定退出，系统即启动日志记录功能。

【日志查看器】

可在日志查看器中查看日志记录信息，在主窗口，通过菜单：工具→日志查看器可以打开日志查看器窗口，如下图：

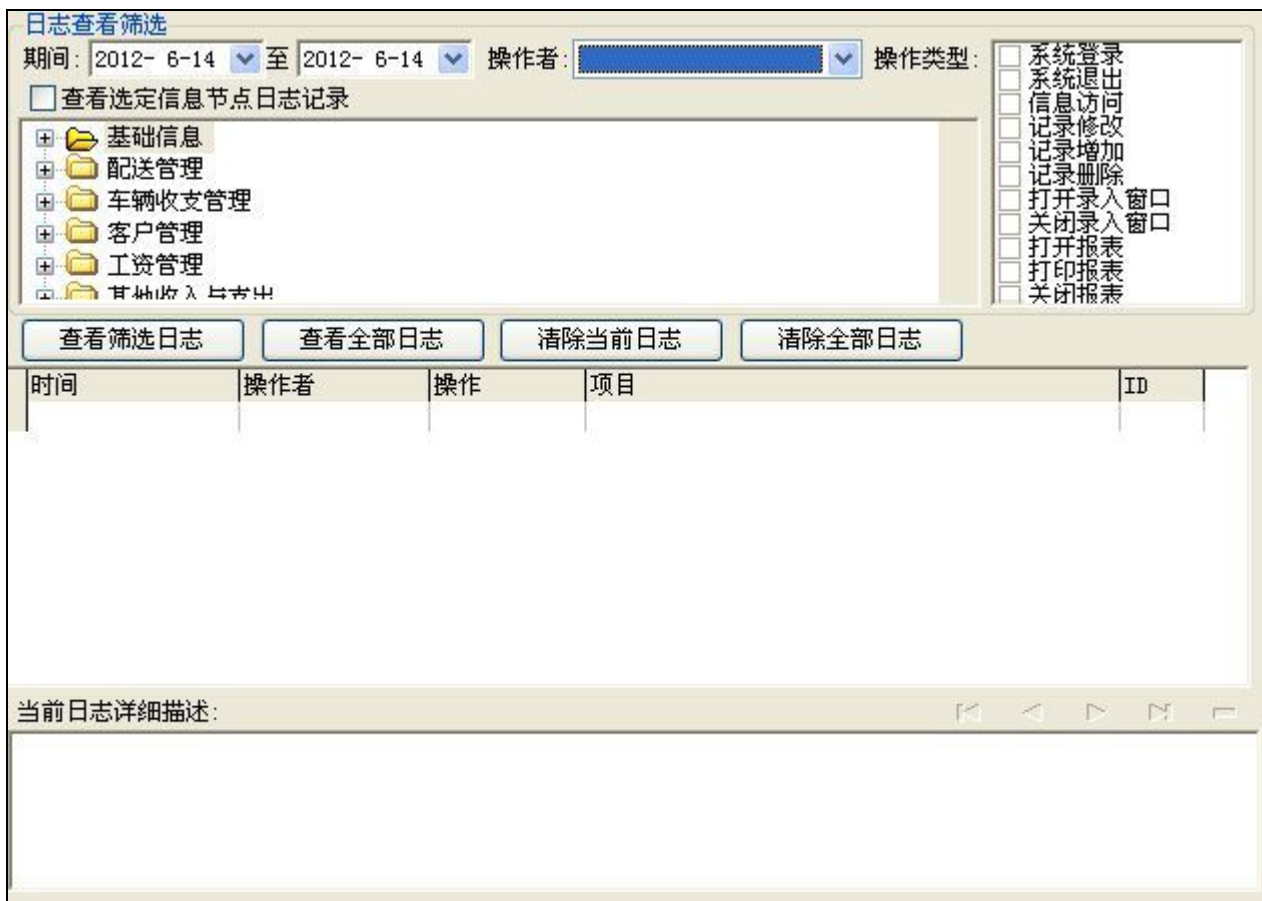

该窗口功能说明如下：

【日志查看筛选设置】 对日志信息进行筛选设置：

期间：指定显示的日志记录的期间。

操作者：指定显示的日志记录的某个操作的信息，如果不选择则默认为所有操作者（用户）。

操作类型：指定显示的日志记录只包含选定的日志项目。

查看选定节点日志项目：如果该项选定，则只有当前信息节点且复合前面设置的日志信息才会显示。

【查看筛选日志按钮】 根据上面的设置，显示指定的日志记录信息。

【查看全部日志按钮】 上面的筛选设置无效，显示全部的日志记录信息。

【清除当前日志按钮】 清除当前显示的日志，如果当前日志是筛选后的结果，则只有筛选的这些记录被清除。

【清除全部日志按钮】 清除系统记录的所有日志。

窗口的下半部分显示日志的记录信息，包括时间、操作者、操作和项目信息，如果涉及到数据增删修改，会在最下面的编辑框中显示修改前后的内容对比，在SQL命令窗口执行的SQL语句也会显示在这个编辑框中。

通过数据导航栏可以翻看前后的相关日志记录。

【与EXCEL文件交换数据】

系统支持和EXCEL文件进行数据交换，在主窗口，可以通过在当前节点（选中节点）单击鼠标右键，执行弹出菜单：“表格界面→与EXCEL文件交换数据”可以进入与EXCEL文件交换数据窗口。

表格界面项目	外部对应项目
收入金额	
支出金额	

【选定表格】

无论是导出数据到EXCEL还是从EXCEL表格中导入数据，都需要指定表格，表格一般是主表，如果是某个从表，请从该处指定。

【表格界面数据到EXCEL文件】

工作表名：设置导出的EXCEL文件SHEET的名字，默认为“来自表格的数据”。

开始按钮：自动创建EXCEL文件，并创建指定的工作表名称，然后将指定表格的数据导入的这个工资表中。

【EXCEL文件数据到表格界面】

EXCEL文件：通过单击其右面的按钮，可打开文件对话框，供用户选择需要导入的EXCEL文件。

工作表：指定需要导入的工作区表名称，直接从下拉列表中选择即可。

字段对应：显示系统内表格界面和EXCEL文件的字段对应关系。因为EXCEL是非数据库格式的数据，因此在导入时，系统尝试将其转换为数据表格式进行导入，EXCEL的数据格式越倾向于数据表，越容易导入。这里会将两种数据的字段对应关系自动匹配，如果字段名不同，需要用户从下拉列表中选择字段名称手工进行匹配。

开始按钮：按照上面的设置进行导入操作。如果操作过程中出现格式转换问题，例如字符类型导入到数值类型，系统会出现提示，并停止导入。