

请点击导航图标访问不同功能的帮助指南。



【基本信息】

当前功能包含如下子功能:

1. [供货商类别](#)
2. [供货商信息](#)
3. [材料信息](#)
4. [材料类别](#)
5. [组名设置](#)
6. [员工类别](#)
7. [员工信息](#)

【供货商类别】

表格界面：在[表格界面](#)，信息内容以表格的形式显示，当前功能包含如下信息内容(含部分示例数据)：

类别名称	ID
布料	31
拉链	32
织带	33
五金	34

录入窗口：[录入窗口](#)用来做为信息维护更新界面。

类别名称
▶ 布料
拉链
织带
五金
塑料制品
胶骨
纸箱
线
胶带
薄膜
珍珠棉
松紧带
PE板
EHV背板
三合板
铁框扣具

【供货商信息】

说明:正确设置此节点下的各项信息,以便和供货商保持良好的合作关系。其中供货商编号在新增一条记录时系统自动填写。

表格界面:在[表格界面](#),信息内容以表格的形式显示,当前功能包含如下信息内容(含部分示例数据):

ID	供货商编号	供货商名称	联系人	类别	公司电话	手机	传真
9	GHS0001	****纺织公司	王**	布料	0635-2358518	13563556780	0635-8382265-805

(续表)

电子邮件	网址	邮编	开户银行	帐号	纳税号	规模	备注
	www.inmis.com			6222021611001433575			

信息处理相关说明:

1. 字段[供货商编号]将在记录新增后被自动生成。

录入窗口:[录入窗口](#)用来做为信息维护更新界面。

供货商信息登记

供货商编号	<input type="text" value="GHS0001"/>	供货商名称	<input type="text" value="****纺织公司"/>		
联系人	<input type="text" value="王**"/>	公司电话	<input type="text" value="0635-2358518"/>	手机	<input type="text" value="13563556780"/>
传真	<input type="text" value="0635-8382265-805"/>	电子邮件	<input type="text"/>		
网址	<input type="text" value="www.inmis.com"/>		邮编	<input type="text"/>	
开户银行	<input type="text"/>		帐号	<input type="text" value="6222021611001433575"/>	
规模	<input type="text" value=""/>	类别	<input type="text" value="布料"/>	纳税号	<input type="text"/>
备注	<input type="text"/>				

报表:[报表](#)实现信息数据的格式化打印输出。

报表名称:供货商信息表;**纸张类型:**A4;**纸张放置:**竖放;**报表类型:**多记录报表;

供货商信息表

供货商编号	供货商名称	联系人	公司电话	手机	传真	网址
GHS0001	****纺织公司	王**	0635-2358518	13563556780	0635-8382265-805	www.inmis.com

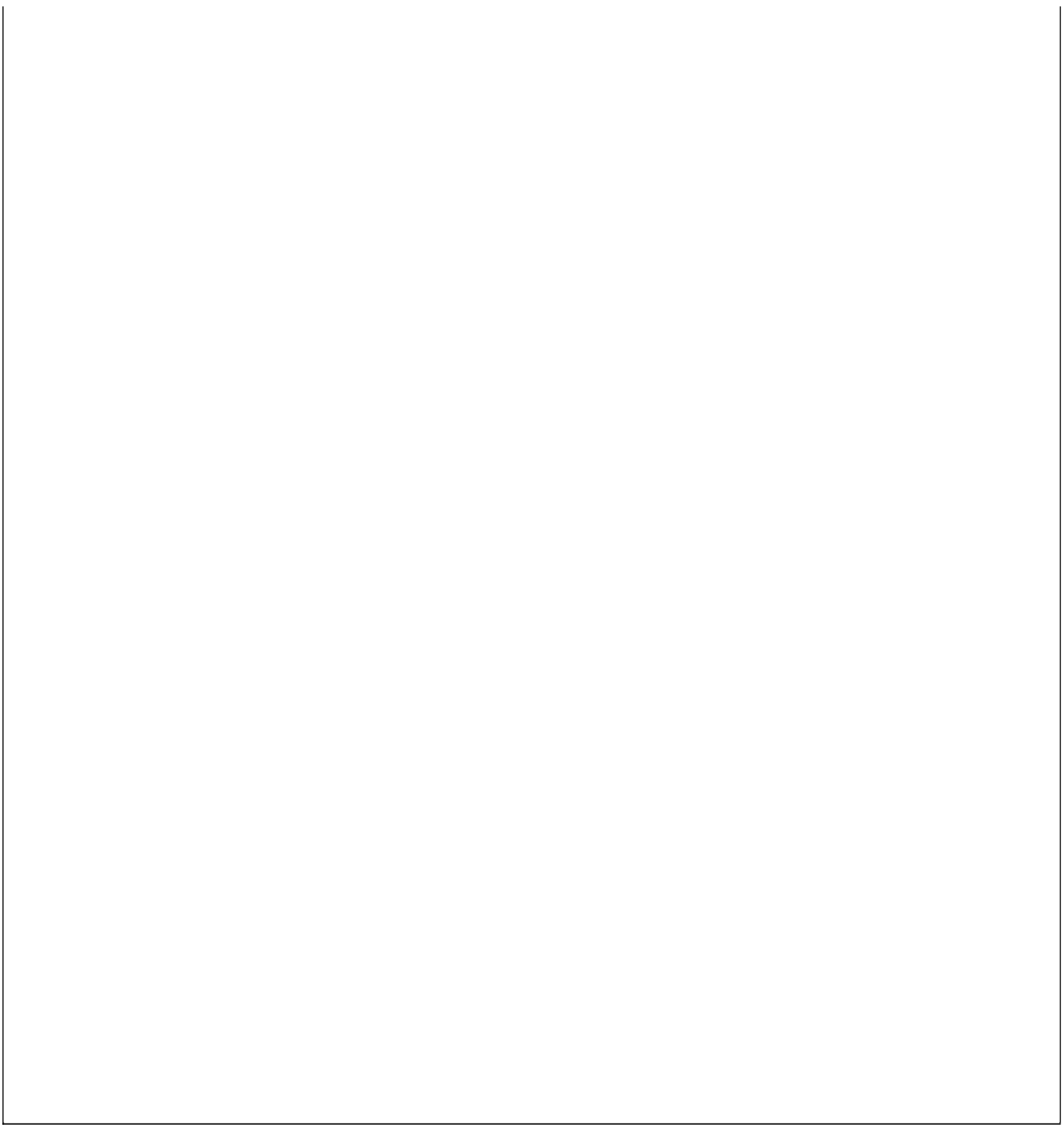

【材料信息】

说明:此节点输入产品的详细信息,产品信息主要包括材料编号、材料名称名称、型号、规格、单位,其中材料编号在新增一条记录时系统自动填写。可直接用录入窗口进行录入,方法是点击录入窗口-->打开录入窗口。点击下面的报表格式可生成材料信息报表,可用于生成报表和打印,便于材料的管理。

表格界面: 在[表格界面](#),信息内容以表格的形式显示,当前功能包含如下信息内容(含部分示例数据):

ID	材料编号	大类	子类	材料名称	型号	规格	颜色
8	CL0001	布料	真丝绸	真丝绸	A	230*180	浅黄
10	CL0002	拉链、拉头	拉链	小号拉链	12v	100*10	绿色

(续表)

单位	单价	期初数量	入库数量	出库数量	损耗数量	库存数量	供货商	备注
米	10	0	200	100	10	90	长兴纺织	
条	0.9	0	0	0	0	0	***拉链厂	

信息处理相关说明:

1. 字段[材料编号]将在记录新增后被自动生成。

录入窗口: [录入窗口](#)用来做为信息维护更新界面。

材料信息

材料编号 大 类 子 类

材料名称 型 号 规 格

颜 色 单 位 单 价

期初数量

备 注

报表: [报表](#)实现信息数据的格式化打印输出。

报表名称:材料信息表;**纸张类型:**A4;**纸张放置:**竖放;**报表类型:**多记录报表;

材料信息表

材料编号	大类	子类	材料名称	型号	规格	颜色	单位	单价	期初数量
CL0001	布料	真丝	真丝绸	A	230*180	浅黄	米	10	0
CL0002	拉链、拉头	拉链	小号拉链	12v	100*10	绿色	条	0.9	0

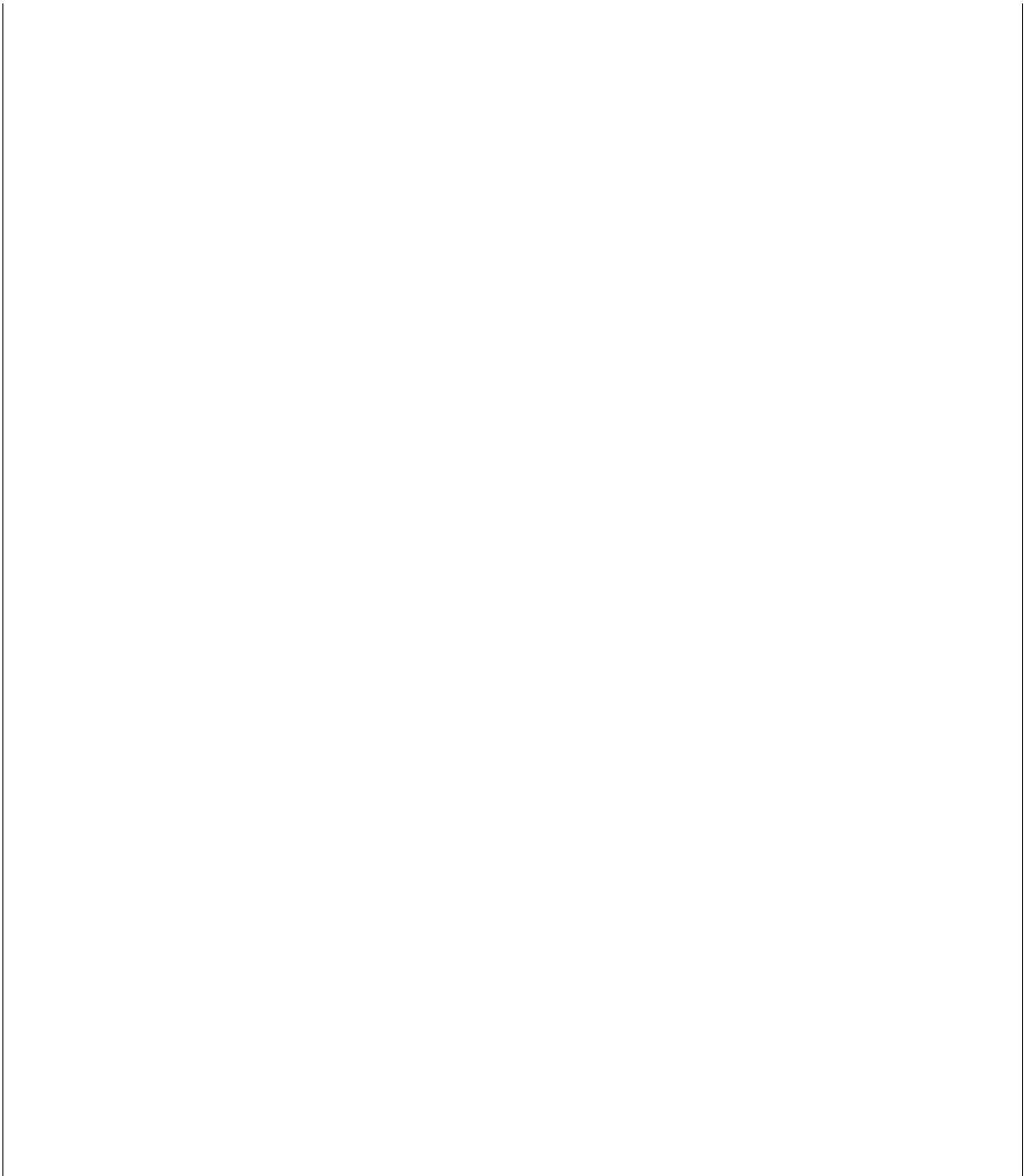

【材料类别】

表格界面：在[表格界面](#)，信息内容以表格的形式显示，当前功能包含如下信息内容(含部分示例数据)：

[(主表)]

类别名称	编号	ID
布料	00001	1
拉链、拉头	00002	2
织带	00003	3
五金	00004	4

[材料子类型]

大类名称	子类名称	编码	ID
布料	真丝绸	00001	1
布料	水松布	00001	2
布料	花布	00001	3
布料	棉布	00001	4

信息处理相关说明：

1. “材料子类型”的字段[**大类名称**]将在“材料子类型”记录新增后被自动生成。
2. “(主表)”的字段[**编号**]将在“(主表)”记录新增后被自动生成。

录入窗口：[录入窗口](#)用来做为信息维护更新界面。

一级类别名称:

二级类别

- 二级类别名称
- 真丝绸
- 水松布
- 花布
- 棉布
- ▶ 绣丝布
- 色丁布
- 绒布
- 花瑶布
- 格子布
- 五金皮带
- 四合拉

Navigation buttons: +, -, ▲, ✎, ✕

【组名设置】

表格界面：在[表格界面](#)，信息内容以表格的形式显示，当前功能包含如下信息内容(含部分示例数据)：

组名	ID
生产组 1	
管理组 2	

录入窗口：[录入窗口](#)用来做为信息维护更新界面。



The screenshot displays a software window titled '组名' (Group Name). It contains a list of three items: '组名', '生产组', and '管理组'. The '生产组' item is selected, indicated by a dark background and a white arrow on the left. Below the list, there is a large empty text area for editing or adding details.

【员工类别】

表格界面：在[表格界面](#)，信息内容以表格的形式显示，当前功能包含如下信息内容(含部分示例数据)：

类别名	ID
车工	1
手工	2
主任	3

录入窗口：[录入窗口](#)用来做为信息维护更新界面。

类别名称
▶ 车工
手工
主任

【员工信息】

说明:正确设置本节点下的各项信息,以备后面数据调用,也可以更好的管理员工。其中员工编号在新增一条记录时系统自动填写。

表格界面: 在[表格界面](#),信息内容以表格的形式显示,当前功能包含如下信息内容(含部分示例数据):

ID	员工编号	姓名	组别	类别	入职时间	银行帐号	电话	地址	是否在职	备注
10	YG0001	赵**	管理组	手工	2011-7-3	62213131654654	0635-8386255	山东阳谷	否	
11	YG0002	雷**	生产组	手工	2011-7-20	62218146464656	0635-8386265	山东聊城东昌府区	是	
13	YG0003	GSZ	生产组	GS	2011-8-2	662256513465133	15266794561	山东阳谷		

信息处理相关说明:

1. 自动计算的字段:

(1). **入职时间:**如果字段值为空则自动获得当前日期值。

(2). **是否在职**=@^NULLTURE。

2. 字段[员工编号]将在记录新增后被自动生成。

录入窗口: [录入窗口](#)用来做为信息维护更新界面。

员工信息

员工编号 姓 名 组 名

类 别 入职时间 银行帐号

电 话 地 址 是否在职

备 注

报表: [报表](#)实现信息数据的格式化打印输出。

报表名称:员工信息表;**纸张类型:**A4;**纸张放置:**竖放;**报表类型:**多记录报表;

员工信息表

员工编号	姓名	入职时间	电话	地址	是否在职
YG0001	赵**	2011-7-3	0635-8386255	山东阳谷	否
YG0002	雷**	2011-7-20	0635-8386265	山东聊城东昌府区	是
YG0003	GSZ	2011-8-2	15266794561	山东阳谷	

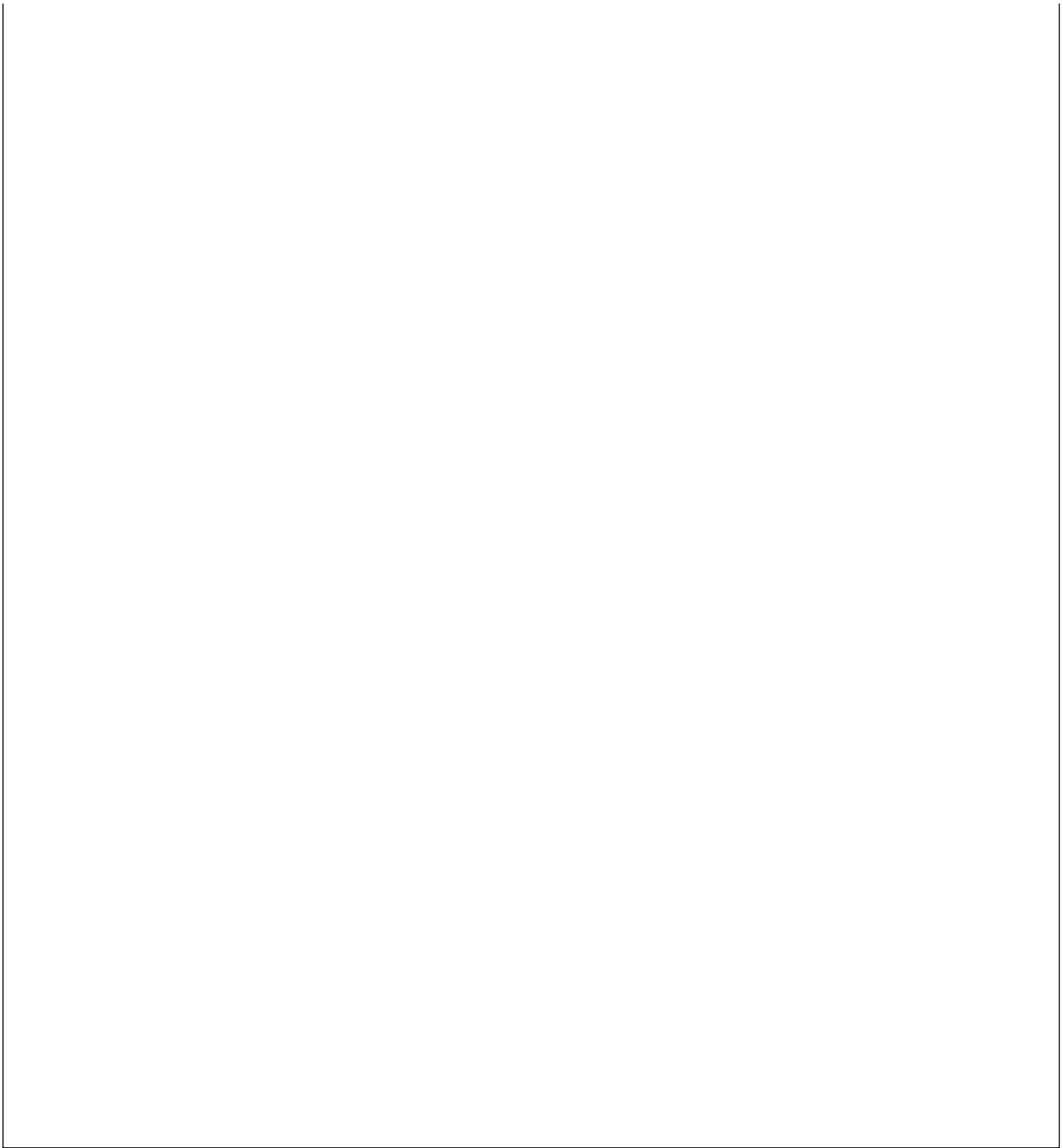

【库存管理】

当前功能包含如下子功能:

1. [入库登记](#)
2. [入库查询](#)
3. [出库登记](#)
4. [出库查询](#)
5. [损耗登记](#)
6. [损耗查询](#)
7. [库存明细](#)

【入库登记】

说明:此节点是对材料入库进行登记。注意的是: 入库单号根据入库日期自动生成, 入库总金额由系统自动计算, 不用手动填写; 入库日期在新增一条记录时系统自动填写; 通过材料编号辅助录入材料信息中的数据。从表入库明细中, 通过材料编号辅助录入材料信息中的数据; 数量需手工填写; 入库金额系统自动计算。

表格界面: 在[表格界面](#), 信息内容以表格的形式显示, 当前功能包含如下信息内容(含部分示例数据):

[(主表)]

入库单号	入库日期	采购员	供货商	入库总金额	登记人	备注	ID

[入库明细]

ID	单据编号	材料编号	大类	子类	材料名称	型号	规格	颜色	单位	单价	入库数量	入库金额	备注

信息处理相关说明:

1. 主表自动计算的字段:

(1). **入库日期:**如果字段值为空则自动获得当前日期值。

(2). **登记人:**自动填充当前用户名。

2. “入库明细”自动计算的字段:

(1). **入库金额**=入库数量*单价。

3. “(主表)”的字段[**入库单号**]将在“(主表)”记录新增后被自动生成。

4. “(主表)”的字段[**入库总金额**]将在“入库明细”记录保存后被自动生成。

5. 在“入库明细”记录保存后将执行名称为“**更新库存**”的计算处理, 相关的字段值将自动生成。

6. 在“入库明细”记录删除前将执行名称为“**更新库存**”的计算处理, 相关的字段值将自动生成。

7. “(主表)”的字段[**入库总金额**]将在“入库明细”记录删除后被自动生成。

录入窗口: [录入窗口](#)用来做为信息维护更新界面。

入库登记

入库单号 入库日期 采购员
供货商 入库总额

材料信息录入 材料信息查看

材料编号 大 类 子 类
材料名称 型 号 规 格
颜 色 单 位 单 价
入库数量 入库金额

备 注

辅助录入说明：

1. **【材料编号】**获得输入焦点(光标)时，将显示一个辅助输入的列表，通过从列表中选择合适的行次后，字段[材料编号]将被填充对应的值。同时，字段**【材料编号】****【大类】****【子类】****【材料名称】****【型号】****【规格】****【颜色】****【单位】****【单价】**将被同时更新，不再需要手工输入。

【材料信息查看】

材料编号	大类	子类	材料名称	型号	规格	颜色	单位	单价
▶								

辅助录入说明：

1. “材料信息查看”表格辅助录入：

【材料编号】获得输入焦点(光标)时，将显示一个辅助输入的列表，通过从列表中选择合适的行次后，字段[材料编号]将被填充对应的值。同时，字段**【材料编号】****【大类】****【子类】****【材料名称】****【型号】****【规格】****【颜色】****【单位】****【单价】**将被同时更新，不再需要手工输入。

【材料编号】获得输入焦点(光标)时，将显示一个辅助输入的列表，通过从列表中选择合适的行次后，字段[材料编号]将被填充对应的值。同时，字段**【材料编号】****【大类】****【子类】****【材料名称】****【型号】****【规格】****【颜色】****【单位】****【单价】**将被同时更新，不再需要手工输入。

报表：[报表](#)实现信息数据的格式化打印输出。

报表名称：入库单；纸张类型：A4；纸张放置：竖放；报表类型：多记录报表；

【入库查询】

表格界面: 在[表格界面](#), 信息内容以表格的形式显示, 当前功能包含如下信息内容(含部分示例数据):

[(主表)]

入库单号	入库日期	采购员	供货商	入库总金额	登记人	备注	ID
RK201108050001	2011-8-5	赵**	***纺织公司	2000	Admin		24

[入库明细]

ID	单据编号	材料编号	大类	子类	材料名称	型号	规格	颜色	单位	单价	入库数量	入库金额	备注
33	RK201108050001	CL0001	布料	真丝绸	真丝绸	A	230*180	浅黄	米	10	200	2000	

录入窗口: [录入窗口](#)用来做为信息维护更新界面。

入库查看

入库单号 入库日期 采购员

供货商 入库总额

材料编号	<input type="text" value="CL0001"/>	大 类	<input type="text" value="布料"/>	子 类	<input type="text" value="真丝绸"/>
材料名称	<input type="text" value="真丝绸"/>	型 号	<input type="text" value="A"/>	规 格	<input type="text" value="230*180"/>
颜 色	<input type="text" value="浅黄"/>	单 位	<input type="text" value="米"/>	单 价	<input type="text" value="10"/>
入库数量	<input type="text" value="200"/>	入库金额	<input type="text" value="2000"/>		

备 注

【材料信息明细查看】

材料编号	大类	子类	材料名称	型号	规格	颜色	单位
▶ CL0001	布料	真丝绸	真丝绸	A	230*180	浅黄	米

报表: [报表](#)实现信息数据的格式化打印输出。

报表名称: 入库单; **纸张类型:** A4; **纸张放置:** 竖放; **报表类型:** 多记录报表;

【出库登记】

说明:此节点是对材料出库进行登记。注意的是:出库单号根据出库日期自动生成,出库总金额由系统自动计算,不用手动填写;出库日期在新增一条记录时系统自动填写;通过材料编号辅助录入材料信息中的数据。从表入库明细中,通过材料编号辅助录入材料信息中的数据;数量需手工填写;出库金额系统自动计算。

表格界面:在[表格界面](#),信息内容以表格的形式显示,当前功能包含如下信息内容(含部分示例数据):

[(主表)]

出库单号	出库日期	领料人	出库总金额	登记人	备注	ID

[出库明细]

ID	单据编号	材料编号	大类	子类	材料名称	型号	规格	颜色	单位	单价	出库数量	出库金额	备注

信息处理相关说明:

1. 主表自动计算的字段:

(1). **出库日期:**如果字段值为空则自动获得当前日期值。

(2). **登记人:**自动填充当前用户名。

2. “出库明细”自动计算的字段:

(1). **出库金额**=出库数量*单价。

3. “(主表)”的字段**[出库单号]**将在“(主表)”记录新增后被自动生成。

4. 在“出库明细”记录保存前您可能遇到“出库数量不能大于库存数量!”的提示!请注意保证输入信息的完整性和合法性。

5. “(主表)”的字段**[出库总金额]**将在“出库明细”记录保存后被自动生成。

6. 在“出库明细”记录保存后将执行名称为“**更新库存**”的计算处理,相关的字段值将自动生成。

7. 在“出库明细”记录删除前将执行名称为“**更新库存**”的计算处理,相关的字段值将自动生成。

8. “(主表)”的字段**[出库总金额]**将在“出库明细”记录删除后被自动生成。

录入窗口:[录入窗口](#)用来做为信息维护更新界面。

出库登记

出库单号 出库日期 领料人

材料信息录入 材料信息查看

材料编号 大 类 子 类
 材料名称 型 号 规 格
 颜 色 单 位 单 价
 出库数量 出库金额

出库总额 登 记 人

备 注

辅助录入说明：

1. [材料编号] 获得输入焦点(光标)时，将显示一个辅助输入的列表，通过从列表中选择合适的行次后，字段[材料编号]将被填充对应的值。同时，字段【大类】【子类】【材料名称】【型号】【规格】【颜色】【单位】【单价】将被同时更新，不再需要手工输入。

【材料信息查看】

材料信息录入	<input checked="" type="checkbox"/>	材料信息查看	<input type="checkbox"/>	材料编号	大类	子类	材料名称	型号	规格	颜色	单位
<div style="border: 1px solid black; width: 100%; height: 100%;"></div>											

报表：[报表](#)实现信息数据的格式化打印输出。

报表名称：出库单；纸张类型：A4Small；纸张放置：竖放；报表类型：多记录报表；

出库单

领料人: _____ 出库日期: _____ NO: _____

合计:											0



【出库查询】

表格界面: 在[表格界面](#), 信息内容以表格的形式显示, 当前功能包含如下信息内容(含部分示例数据):

[(主表)]

出库单号	出库日期	领料人	出库总金额	登记人	备注	ID
CK201108050001	2011-8-5	赵**	1000	Admin		26

[出库明细]

ID	单据编号	材料编号	大类	子类	材料名称	型号	规格	颜色	单位	单价	出库数量	出库金额	备注
40	CK201108050001	CL0001	布料	真丝绸	真丝绸	A	230*180	浅黄	米	10	100	1000	

录入窗口: [录入窗口](#)用来做为信息维护更新界面。

出库查看

出库单号
 出库日期
 领料人

材料编号	<input type="text" value="CL0001"/>	大 类	<input type="text" value="布料"/>	子 类	<input type="text" value="真丝绸"/>
材料名称	<input type="text" value="真丝绸"/>	型 号	<input type="text" value="A"/>	规 格	<input type="text" value="230*180"/>
颜 色	<input type="text" value="浅黄"/>	单 位	<input type="text" value="米"/>	单 价	<input type="text" value="10"/>
出库数量	<input type="text" value="100"/>	出库金额	<input type="text" value="1000"/>		

出库金额
 登 记 人

备 注

【材料信息查看】

材料编号	大类	子类	材料名称	型号	规格	颜色	单位
▶ CL0001	布料	真丝绸	真丝绸	A	230*180	浅黄	米

报表: [报表](#)实现信息数据的格式化打印输出。

报表名称: 出库单; **纸张类型:** A4Small; **纸张放置:** 竖放; **报表类型:** 多记录报表;

【损耗登记】

说明:此节点是对材料损耗进行登记。注意的是:损耗单号根据损耗日期自动生成,损耗总金额由系统自动计算,不用手动填写;损耗日期在新增一条记录时系统自动填写;通过材料编号辅助录入材料信息中的数据。从表损耗明细中,通过材料编号辅助录入材料信息中的数据;数量、单价需手工填写;损耗总额系统自动计算。

表格界面:在[表格界面](#),信息内容以表格的形式显示,当前功能包含如下信息内容(含部分示例数据):

[(主表)]

ID	损耗单号	损耗日期	负责人	损耗总金额	备注	登记人

[损耗明细]

ID	单据编号	材料编号	大类	子类	材料名称	型号	规格

(续表)

颜色	单位	单价	损耗数量	损耗金额	负责人	备注

信息处理相关说明:

1. 主表自动计算的字段:

- (1). **损耗日期:**如果字段值为空则自动获得当前日期值。
- (2). **登记人:**如果当前字段内容为空则自动填充当前用户名。

2. “损耗明细”自动计算的字段:

- (1). **损耗金额**=单价*损耗数量。

3. “(主表)”的字段**[损耗单号]**将在“(主表)”记录新增后被自动生成。

4. “(主表)”的字段**[损耗总金额]**将在“损耗明细”记录保存后被自动生成。

5. 在“损耗明细”记录保存后将执行名称为“**更新库存**”的计算处理,相关的字段值将自动生成。

6. 在“损耗明细”记录删除前将执行名称为“**更新库存**”的计算处理,相关的字段值将自动生成。

7. “(主表)”的字段**[损耗总金额]**将在“损耗明细”记录删除后被自动生成。

录入窗口:[录入窗口](#)用来做为信息维护更新界面。



【损耗查询】

表格界面: 在[表格界面](#), 信息内容以表格的形式显示, 当前功能包含如下信息内容(含部分示例数据):

[(主表)]

ID	损耗单号	损耗日期	负责人	损耗总金额	备注	登记人
28	SH201108050001	2011-8-5	赵**	100		Admin

[损耗明细表]

ID	单据编号	材料编号	大类	子类	材料名称	型号	规格
28	SH201108050001	CL0001	布料	真丝绸	真丝绸	A	230*180

(续表)

颜色	单位	单价	损耗数量	损耗金额	负责人	备注
浅黄	米	10	10	100		

录入窗口: [录入窗口](#)用来做为信息维护更新界面。

损耗查看

损耗单号
 损耗日期
 负责人

材料编号	<input type="text" value="CL0001"/>	大 类	<input type="text" value="布料"/>	子 类	<input type="text" value="真丝绸"/>
材料名称	<input type="text" value="真丝绸"/>	型 号	<input type="text" value="A"/>	规 格	<input type="text" value="230*180"/>
颜 色	<input type="text" value="浅黄"/>	单 位	<input type="text" value="米"/>	单 价	<input type="text" value="10"/>
损耗数量	<input type="text" value="10"/>	损耗金额	<input type="text" value="100"/>		

损耗总额
 登 记 人

备 注

辅助录入说明:

1. [负责人] 获得输入焦点(光标)时, 将显示一个辅助输入的列表, 通过从列表中选择合适的行次后, 字段[负责人]将被填充对应的值。

【材料信息查看】

材料信息录入		材料信息查看					
材料编号	大类	子类	材料名称	型号	规格	颜色	单位

报表: [报表](#) 实现信息数据的格式化打印输出。

报表名称: 损耗单; 纸张类型: A4; 纸张放置: 竖放; 报表类型: 多记录报表;

损耗单

负责人: 赵**

损耗日期: 2011-8-5

NO: SH201108050001

材料编号	大类	子类	材料名称	型号	规格	颜色	单位	单价	损耗数量	损耗金额
CL0001	布料	真丝绸	真丝绸	A		浅黄	米	10	10	100
合计:										100



【库存明细】

表格界面: 在[表格界面](#), 信息内容以表格的形式显示, 当前功能包含如下信息内容(含部分示例数据):

材料编号	大类	子类	材料名称	期初数量	入库数量	出库数量	损耗数量	库存数量
CL0001	布料	真丝绸	真丝绸	0	200	100	10	90
CL0002	拉链、拉头	拉链	小号拉链	0	0	0	0	0

报表: [报表](#)实现信息数据的格式化打印输出。

报表名称:库存明细表;**纸张类型:**A4;**纸张放置:**竖放;**报表类型:**多记录报表;

库存明细表

材料编号	大类	子类	材料名称	期初数量	入库数量	出库数量	损耗数量	库存数量
CL0001	布料	真丝绸	真丝绸	0	200	100	10	90
CL0002	拉链、拉头	拉链	小号拉链	0	0	0	0	0



【查询统计】

当前功能包含如下子功能:

1. [按供货商查询](#)
2. [期间入库统计](#)
3. [期间入库明细查询](#)
4. [按领料人查询](#)
5. [期间出库统计](#)
6. [期间出库明细查询](#)
7. [期间损耗统计](#)
8. [期间损耗明细查询](#)
9. [库存查看](#)

【按供货商查询】

表格界面: 在[表格界面](#), 信息内容以表格的形式显示, 当前功能包含如下信息内容(含部分示例数据):

入库单号	入库日期	材料编号	大类	子类	材料名称	型号	规格
RK201108050001	2011-8-5	CL0001	布料	真丝绸	真丝绸	A	230*180

(续表)

颜色	单位	单价	入库数量	入库金额	供货商	开始日期	截止日期
浅黄	米	10	200	2000	****纺织公司	2000-6-18	2012-6-18

报表: [报表](#)实现信息数据的格式化打印输出。

报表名称: 入库明细表; **纸张类型:** A4; **纸张放置:** 竖放; **报表类型:** 多记录报表;

入库明细表

供货商: ****纺织公司

入库日期	材料编号	材料名称	型号	规格	颜色	单位	单价	入库数量	入库金额
2011-8-5	CL0001	真丝绸	A	230*180	浅黄	米	10	200	2000
2000-6-18 至 2012-6-18				合计:				200	2000



【期间入库统计】

表格界面: 在[表格界面](#), 信息内容以表格的形式显示, 当前功能包含如下信息内容(含部分示例数据):

材料编号	材料名称	型号	规格	单位	单价	入库数量	入库金额	开始日期	截止日期
CL0001	真丝绸	A	230*180	米	10	200	2000	2000-6-18	2012-6-18
合计:							2000	2000-6-18	2012-6-18

报表: [报表](#)实现信息数据的格式化打印输出。

报表名称: 期间入库统计表; **纸张类型:** A4; **纸张放置:** 竖放; **报表类型:** 多记录报表;

期间入库统计表

2000-6-18 至 2012-6-18

材料编号	材料名称	型号	规格	单位	单价	入库数量	入库金额
CL0001	真丝绸	A	230*18	米	10	200	2000
合计:							2000



【期间入库明细查询】

表格界面: 在[表格界面](#), 信息内容以表格的形式显示, 当前功能包含如下信息内容(含部分示例数据):

入库单号	入库日期	负责人	材料编号	大类	子类	材料名称
RK201108050001	2011-8-5	赵**	CL0001	布料	真丝绸	真丝绸

(续表)

型号	规格	颜色	单位	单价	入库数量	入库金额
A	230*180	浅黄	米	10	200	2000

报表: [报表](#)实现信息数据的格式化打印输出。

报表名称:期间入库明细表; **纸张类型:**A4; **纸张放置:**横放; **报表类型:**多记录报表;

期间入库明细表

入库单号	入库日期	负责人	材料编号	大类	子类	材料名称	型号	规格	颜色	单位	单价	入库数量	入库金额
RK201108050001	2011-8-5	赵**	CL0001	布料	真丝绸	真丝绸	A	230*180	浅黄	米	10	200	2000

【按领料人查询】

表格界面: 在[表格界面](#), 信息内容以表格的形式显示, 当前功能包含如下信息内容(含部分示例数据):

出库单号	出库日期	领料人	材料编号	大类	子类	材料名称	型号
CK201108050001	2011-8-5	赵**	CL0001	布料	真丝绸	真丝绸	A

(续表)

规格	颜色	单位	单价	出库数量	出库金额	开始日期	截止日期
230*180	浅黄	米	10	100	1000	2000-6-18	2012-6-18

报表: [报表](#)实现信息数据的格式化打印输出。

报表名称: 出库明细表; **纸张类型:** A4; **纸张放置:** 竖放; **报表类型:** 多记录报表;

出库明细表

领料人: 赵**

出库日期	领料人	材料编号	材料名称	型号	规格	颜色	单位	单价	出库数量	出库金额
2011-8-5	赵**	CL0001	真丝绸	A	230*180	浅黄	米	10	100	1000
2000-6-18	至	2012-6-18	合计:						100	1000

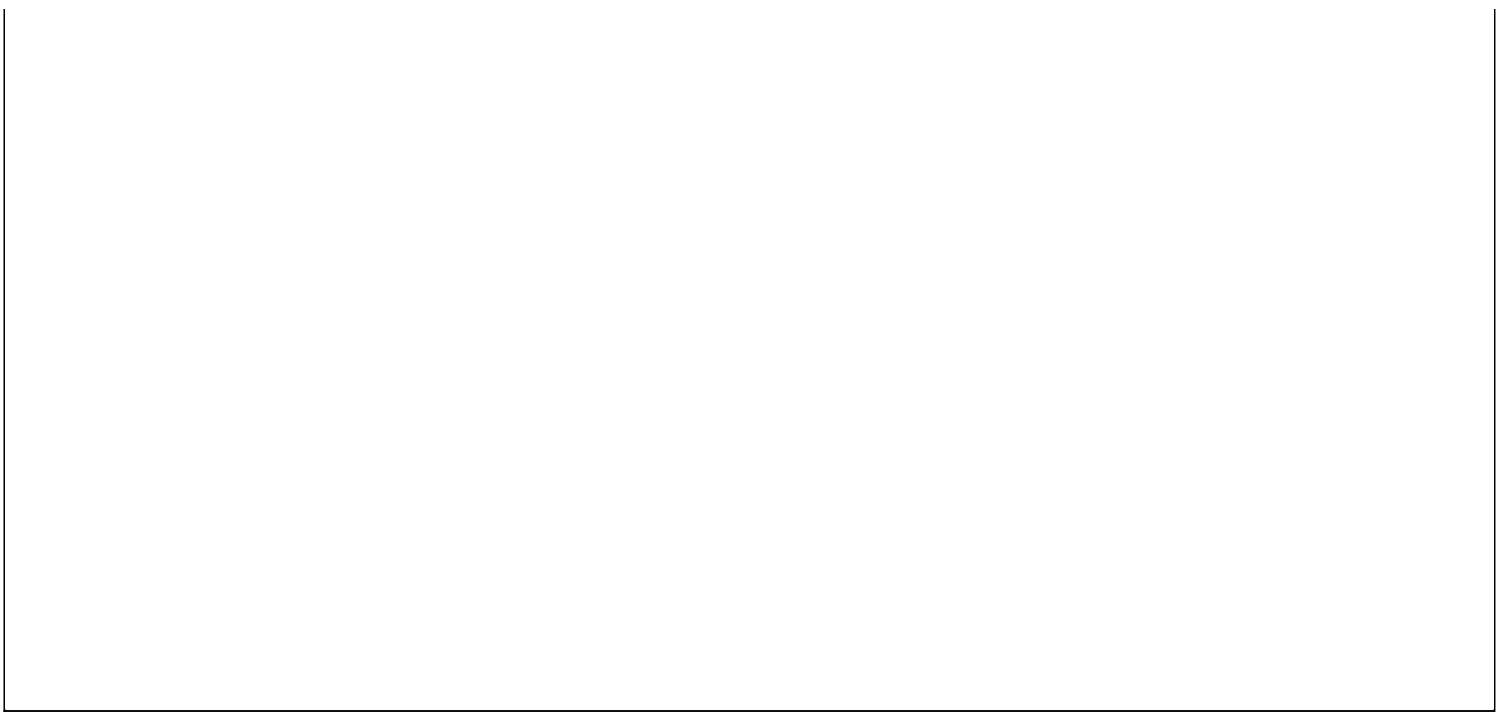

【期间出库统计】

表格界面: 在[表格界面](#), 信息内容以表格的形式显示, 当前功能包含如下信息内容(含部分示例数据):

材料编号	材料名称	型号	规格	单位	单价	出库数量	出库金额	开始日期	截止日期
CL0001	真丝绸	A	230*180	米	10	100	1000	2000-6-18	2012-6-18
合计:							1000	2000-6-18	2012-6-18

报表: [报表](#)实现信息数据的格式化打印输出。

报表名称: 期间出库统计表; **纸张类型:** A4; **纸张放置:** 竖放; **报表类型:** 多记录报表;

期间出库统计表

2000-6-18 至 2012-6-18

材料编号	材料名称	型号	规格	单位	单价	出库数量	出库金额
CL0001	真丝绸	A	230*180	米	10	100	1000
合计:							1000

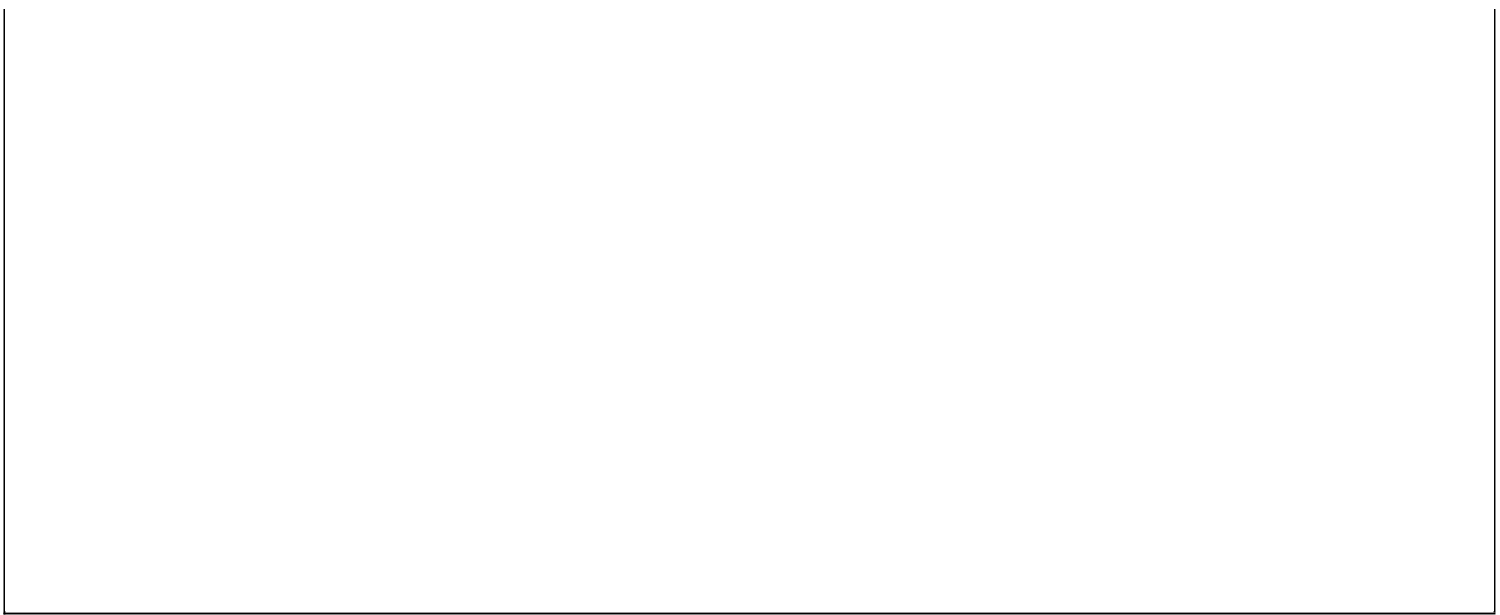

【期间出库明细查询】

表格界面: 在[表格界面](#), 信息内容以表格的形式显示, 当前功能包含如下信息内容(含部分示例数据):

出库单号	出库日期	领料人	材料编号	大类	子类	材料名称
CK201108050001	2011-8-5	赵**	CL0001	布料	真丝绸	真丝绸

(续表)

型号	规格	颜色	单位	单价	出库数量	出库金额
A	230*180	浅黄	米	10	100	1000

报表: [报表](#)实现信息数据的格式化打印输出。

报表名称:期间出库明细表; **纸张类型:**A4; **纸张放置:**横放; **报表类型:**多记录报表;

期间出库明细表

出库单号	出库日期	领料人	材料编号	大类	子类	材料名称	型号	规格	颜色	单位	单价	出库数量	出库金额
CK201108050001	2011-8-5	赵**	CL0001	布料	真丝绸	真丝绸	A	230*180	浅黄	米	10	100	1000

【期间损耗统计】

表格界面: 在[表格界面](#), 信息内容以表格的形式显示, 当前功能包含如下信息内容(含部分示例数据):

材料编号	材料名称	型号	规格	单位	单价	损耗数量	损耗金额	开始日期	截止日期
CL0001	真丝绸	A	230*180	米	10	10	100	2000-6-18	2012-6-18
合计:							100	2000-6-18	2012-6-18

报表: [报表](#)实现信息数据的格式化打印输出。

报表名称: 期间损耗统计表; **纸张类型:** A4; **纸张放置:** 竖放; **报表类型:** 多记录报表;

期间损耗统计表

2000-6-18 至 2012-6-18

材料编号	材料名称	型号	规格	单位	单价	损耗数量	损耗金额
CL0001	真丝绸	A	230*180	米	10	10	100
合计:							100

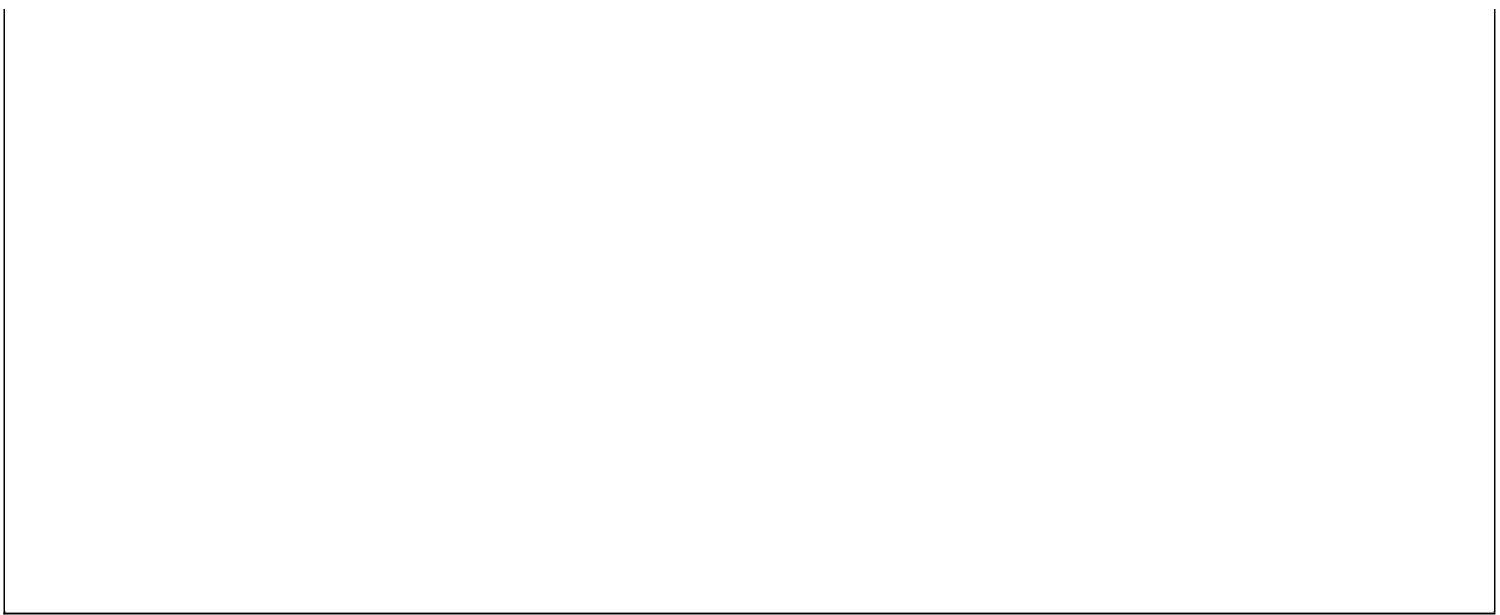

【期间损耗明细查询】

表格界面: 在[表格界面](#), 信息内容以表格的形式显示, 当前功能包含如下信息内容(含部分示例数据):

损耗单号	损耗日期	负责人	材料编号	大类	子类	材料名称
SH201108050001	2011-8-5	赵**	CL0001	布料	真丝绸	真丝绸

(续表)

型号	规格	颜色	单位	单价	损耗数量	损耗金额
A	230*180	浅黄	米	10	10	100

报表: [报表](#)实现信息数据的格式化打印输出。

报表名称:期间损耗明细表;**纸张类型:**A4;**纸张放置:**横放;**报表类型:**多记录报表;

期间损耗明细表

损耗单号	损耗日期	负责人	材料编号	大类	子类	材料名称	型号	规格	颜色	单位	单价	损耗数量	损耗金额
SH201108050001	2011-8-5	赵**	CL0001	布料	真丝绸	真丝绸	A	230*180	浅黄	米	10	10	100

【库存查看】

表格界面: 在[表格界面](#), 信息内容以表格的形式显示, 当前功能包含如下信息内容(含部分示例数据):

材料编号	大类	子类	材料名称	入库数量	出库数量	损耗数量	库存数量
CL0001	布料	真丝绸	真丝绸	200	100	10	90
CL0002	拉链、拉头	拉链	小号拉链	0	0	0	0
合计:				200	100	10	90

报表: [报表](#)实现信息数据的格式化打印输出。

报表名称:库存查看表;**纸张类型:**A4;**纸张放置:**竖放;**报表类型:**多记录报表;

库存查看表

材料编号	大类	子类	材料名称	入库数量	出库数量	损耗数量	库存数量
CL0001	布料	真丝绸	真丝绸	200	100	10	90
CL0002	拉链、拉头	拉链	小号拉链	0	0	0	0
合计:				200	100	10	90



【表格界面】

表格界面以表格的形式显示信息内容。

(图一)表格界面:

表格界面在“信息操作”区中,用表格的方式显示和操作信息。

表格界面的有上方工具栏(表格信息操作工具栏)和左侧工具栏,用来实现信息操作,中间大部分空间均为表格方式显示的信息。

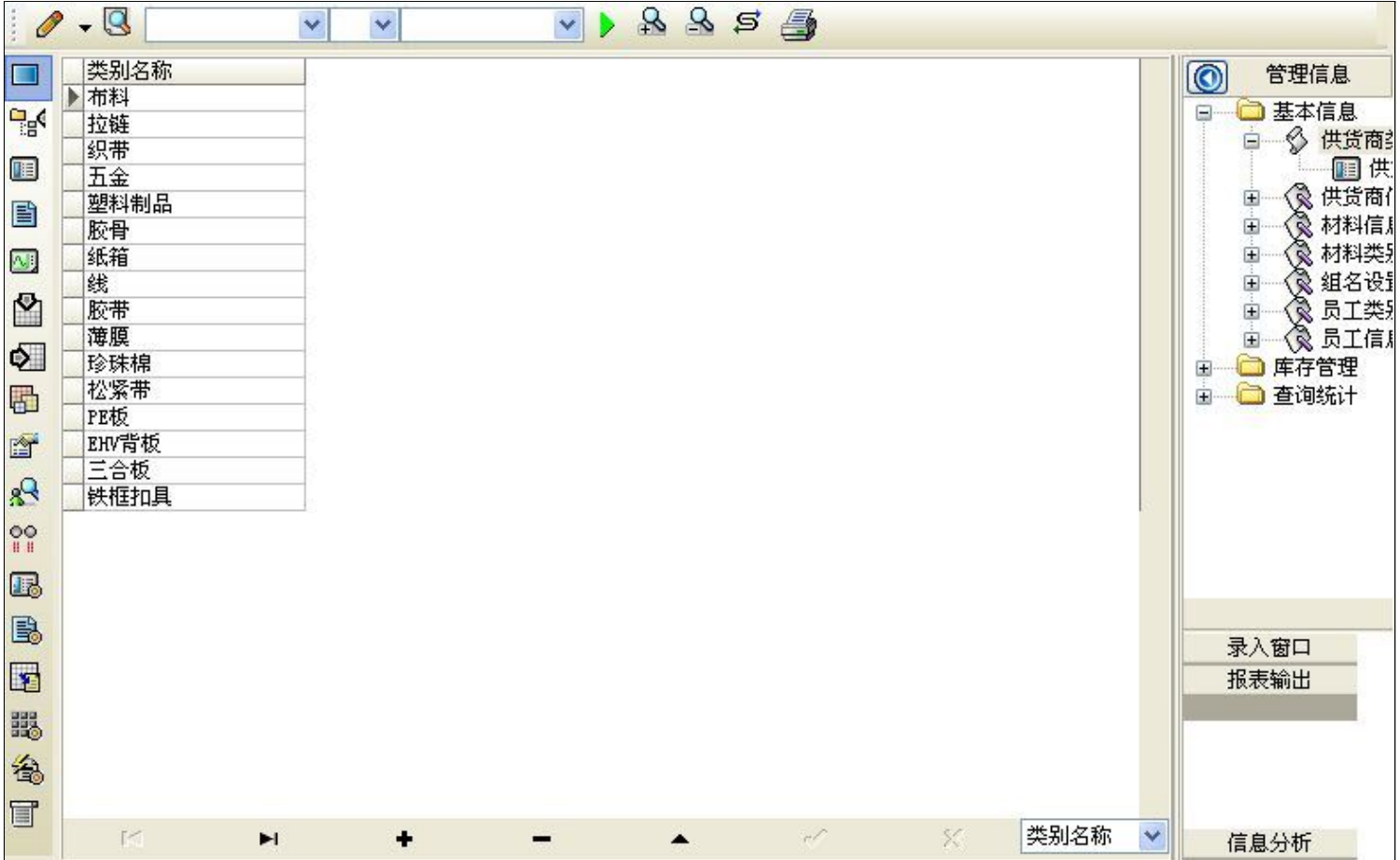

信息管理树:通过信息管理树可以直接访问系统的其它信息。



信息管理树底部,可以访问当前信息的录入、报表和分析窗口。



(图二) 记录导航栏:

实现信息记录的移动和新增、修改、删除等操作。



按钮的功能依次为:[第一条记录][最后一条记录][插入一条记录][删除当前记录][编辑当前记录][保存当前记录][取消当前记录修改]

(图三) 表格信息操作工具栏:

实现对表格界面的常用信息操。



选输入法:指定在系统中使用的输入法,设定后在系统的整个操作过程中均有效,除非手动改变成其他的输入法.

查询刷新:刷新显示数据.

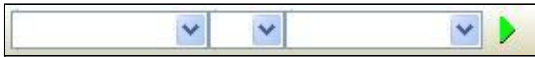

查询组合:组合在一起完成筛选记录的条件设置,依次为:

“条件字段”下拉列表,用来选择构成条件表达式的字段名称.

“条件运算符”下拉列表,用来选择构成条件表达式的运算符号.

“条件值”下拉列表,用来选择构成条件表达式的值.

执行筛选:执行筛选,根据前面的查询条件,刷新表格信息.

复合筛选:进行更高级的复合筛选.

取消筛选:取消设置的所有筛选,刷新显示所有的记录.

取消排序:如果通过点击表格表头字段名称进行了排序,通过点击该按钮,则恢复正常顺序显示记录.

表格打印:预览(打印)当前显示的信息记录.

(图四) 左侧工具栏:提供其它常用功能

系统导航(显示隐藏系统导航).

隐藏/显示信息管理树(隐藏/显示信息管理树).

录入窗口(录入窗口).

信息打印(利用报表显示打印信息).

信息分析(信息分析).

筛选设置(记录筛选器设置).

字段显示(字段显示筛选器设置).

表格设置(表格界面设置).

输入辅助(表格辅助录入设置).

触发设定(当前表记录级别上的计算与验证).

字段计算(字段批量计算器设置).

模式设计(设计录入窗口).

打印设计(修改报表格式).

 表格打印(表格打印预览).

 信息设计(信息表设计器).

 信息处理(运算树).

 菜单转化(建立/撤销菜单化管理).

【录入窗口】

录入窗口用来做为信息的输入更新界面,通过录入窗口对信息进行维护,可以确保信息更直观的显示和编辑,对一些信息条码采用了高效的录入方式,提高了信息维护的效率和准确率。在主窗口工具栏上单击“录入窗口”按钮或双击表格界面,即可打开录入窗口进行数据信息维护操作。

【信息维护区】信息维护区占据了录入窗口的绝大部分,放置各种和业务信息相关的项目,可以录入和修改。通过TAB键(或回车键)和鼠标键来实现在各个信息项目之间进行转换。

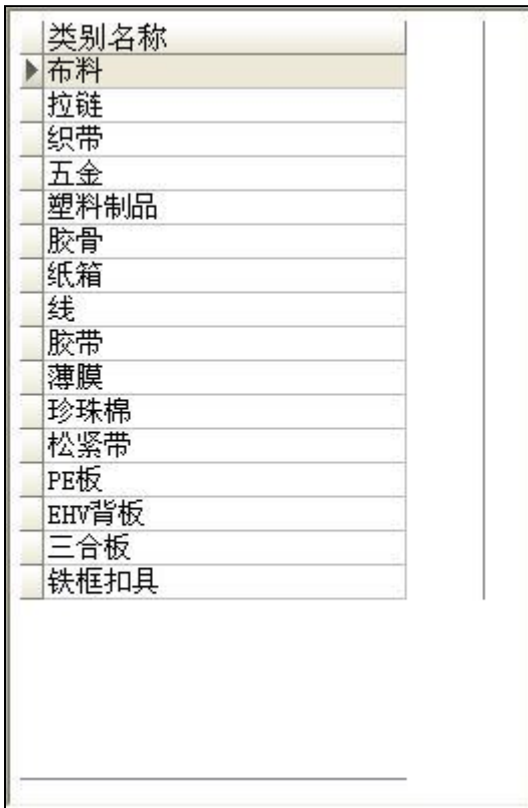

【辅助录入窗口】有时很多需要录入的信息,系统中已经存在或者通过计算处理可以得到,将出现一个动态变化内容的窗口,我们可以在该窗口内选择内容代替手工输入,从而提高输入效率和准确率。

【工具栏】在窗口的下方,主要实现如下功能:记录导航,记录保存、增加和删除,调用对应报表输出,填充式查询,数据源刷新等。



记录导航栏:



实现信息记录的移动和新增、修改、删除等操作。

按钮的功能依次为:

[第一条记录]

[上一条记录]

[下一条记录]

[最后一条记录]

[增加新记录]

[删除当前记录]

[编辑当前记录]

[保存当前记录]

[取消当前记录修改]

其它信息操作按钮:用来实现对信息的增加、打印、查询等操作.

 主表增加记录 (Ctrl+A)

 打印预览 (Ctrl+Q)

 开始打印 (Ctrl+P)

 查询状态 (Ctrl+F)

 执行查询 (Ctrl+E)

 刷新/重新查询 (Ctrl+R)

【打印输出窗口】

实现信息数据的格式化打印输出。

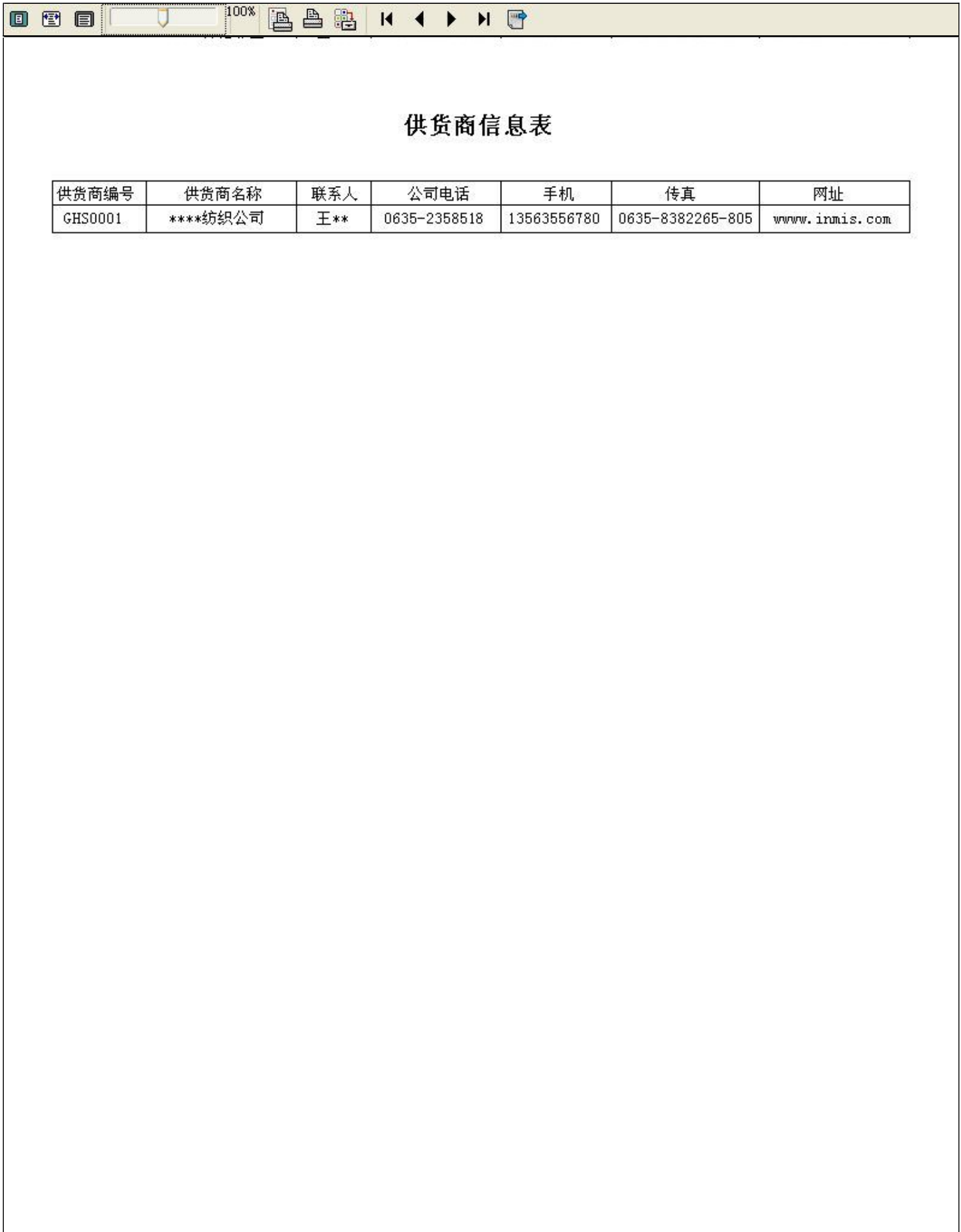

供货商编号	供货商名称	联系人	公司电话	手机	传真	网址
GHS0001	****纺织公司	王**	0635-2358518	13563556780	0635-8382265-805	www.inmis.com

工具栏:实现报表系列操作



适合高度(按页面高度显示).



适合宽度(按页面宽度显示).



实际大小(按实际大小显示).



报表显示大小滚动条(细化调节报表显示大小).



页面设置(打印机和页面设置).



打印输出(打印).



图像保存(生成图形).



第一页(第一页).



前一页(前页).



下一页(后页).



最后一页(最后一页).



报表另存(导出为...).

【数据备份和恢复窗口】

数据备份和恢复功能用于单机系统的备份，备份内容包括系统设置信息和系统业务数据信息。如果用户对系统做了二次开发，所有的二次开发信息也会一起备份。

【进入数据备份和恢复窗口】

通过执行主窗口主菜单：“工具→数据备份与恢复”可以进入数据备份和恢复窗口：

备份文件	占用空间(字节)

备份/恢复方式		备份/恢复的内容		
<input type="radio"/> 分项操作	<input checked="" type="radio"/> 整体操作	<input checked="" type="radio"/> 全部	<input type="radio"/> 仅系统表	<input type="radio"/> 仅信息表
备份当前数据	恢复选定备份	清除选定备份		
备份数据至...	从...恢复备份	关闭		

【窗口功能说明】

备份列表：显示在系统文件夹下的backup子文件夹中依据备份的列表。

备份当前数据按钮：将当前系统数据备份，自动备份到backup文件夹，如果当天已经备份过，则弹出保存对话框请用户指定名字。

恢复选定备份按钮：将备份列表中选定的备份文件恢复到当前系统中，如果当前系统中有备份后新增加的数据，将会丢失。

清除选定备份按钮：将备份列表中选定的备份文件清除（删除）。

备份数据至...按钮：将当前系统数据备份到一个指定的路径，比如软盘、优盘等。

从...恢复备份按钮：从指定的路径恢复数据到系统，如果当前系统中有备份后新增加的数据，将会丢失。

【权限设置窗口】

用户可以选择用户权限设置是否启用，如果没有启动权限机制，用户默认以超级用户Admin的身份进入系统。如果启用，用户在登录时就会显示登录窗口，并根据授予的权限确定做什么样的操作。只有超级用户才能进行权限设置，可以创建用户和分配权限。也只有超级用户才拥有系统二次开发权限。

【进入用户权限设置窗口】

在系统主窗口，执行主菜单：“工具→用户权限设置”可以进入权限设置窗口。

【窗口功能说明】

启动权限管理按钮：通过执行该按钮启动权限管理机制，权限管理机制启动后，该按钮自动显示为灰色（不可用）。
撤销权限管理按钮：通过执行该按钮撤销权限管理机制，权限管理机制撤销后，该按钮自动显示为灰色（不可用）。
操作者：选择进行权限设置的用户名称。Admin为超级用户，总是存在不能被删除。选择某个用户后可以对其进行口令设置和设置权限。

新建按钮：创建新的用户，需要指定用户的名称。

删除按钮：删除当前选定的用户。

复制按钮：根据当前用户的权限设置创建新的用户。

口令设置：对当前用户进行口令设置，需要依次输入：当前口令、新口令、确认输入重新输入新口令，然后单击“修改”按钮即可完成口令修改。

权限：包括针对每个节点的各种信息单元元素的访问权限设置和数据处理的权限设置。

节点相关：包括当前（节点）信息可见、表格界面可见、表格界面只读、录入窗口可用、录入窗口只读、报表可用、图形分析可用、图形分析可以设计等。在选定指定节点后，再根据需要在对应的权限选项前面根据需要选定或取消选定即可。

数据处理，包括：数据处理可用和数据处理可以修改两个选项。

应用权限按钮：在对当前用户进行权限设置后，必须执行该按钮才能将信息保存并其作用。

【信息库压缩】

为了保证系统效率和实现共享机制，对系统数据的某些操作（例如删除、信息表结构修改等）产生的无用数据并不是及时删除，这样在长期操作后，信息库文件会变的比较大。为了清除这些数据，

用户可以使用信息库压缩功能，清除这些无用数据，确保信息库只存放有效数据且保证较小体积。

在主窗口通过执行主菜单：“工具→信息库压缩”可以执行该功能。

如果当前系统只有当前用户使用，系统会成功压缩并重新进入系统，反之会提示其他用户正在使用，建议用户在确定是单人使用时在使用该功能。

该功能只是针对单机系统或者文件共享方式使用的系统有效，不适用于C/S结构的系统。

【操作日志】

系统的操作日志用来跟踪用户对应用系统的各种数据操作和使用情况。如果希望使用日志功能，需要在选项中进行设置，以启动系统的日志跟踪功能。

【日志设置】

在主窗口，通过执行菜单：工具→选项，即可进入选项设置窗口，选择“日志设置”页。

请确定需要跟踪的项目

系统登录 退出	<input type="checkbox"/>	(跟踪各用户进入和退出系统的位置、身份和时间等信息)
信息节点访问	<input type="checkbox"/>	(跟踪各用户对各个信息节点的访问信息)
信息增删修改	<input type="checkbox"/>	(跟踪各用户对各种信息进行增加、删除和修改的信息)
录入 报表 分析	<input type="checkbox"/>	(跟踪各用户对各种录入窗口、报表和分析的使用信息)
数据处理菜单	<input type="checkbox"/>	(跟踪各用户调用菜单的“数据处理”信息)
SQL命令窗口	<input type="checkbox"/>	(跟踪各用户利用SQL命令窗口执行SQL命令的信息)

【日志记录项目设置】

可以根据系统的应用情况和希望跟踪的目标，灵活设置日志记录项目。系统支持的项目如下：

系统登录和退出，信息节点访问，信息增删和修改，录入窗口、报表和信息分析，数据处理菜单调用，SQL命令窗口的使用。

在需要记录的项目上选中即可，然后确定退出，系统即启动日志记录功能。

【日志查看器】

可在日志查看器中查看日志记录信息，在主窗口，通过菜单：工具→日志查看器可以打开日志查看器窗口，如下图：

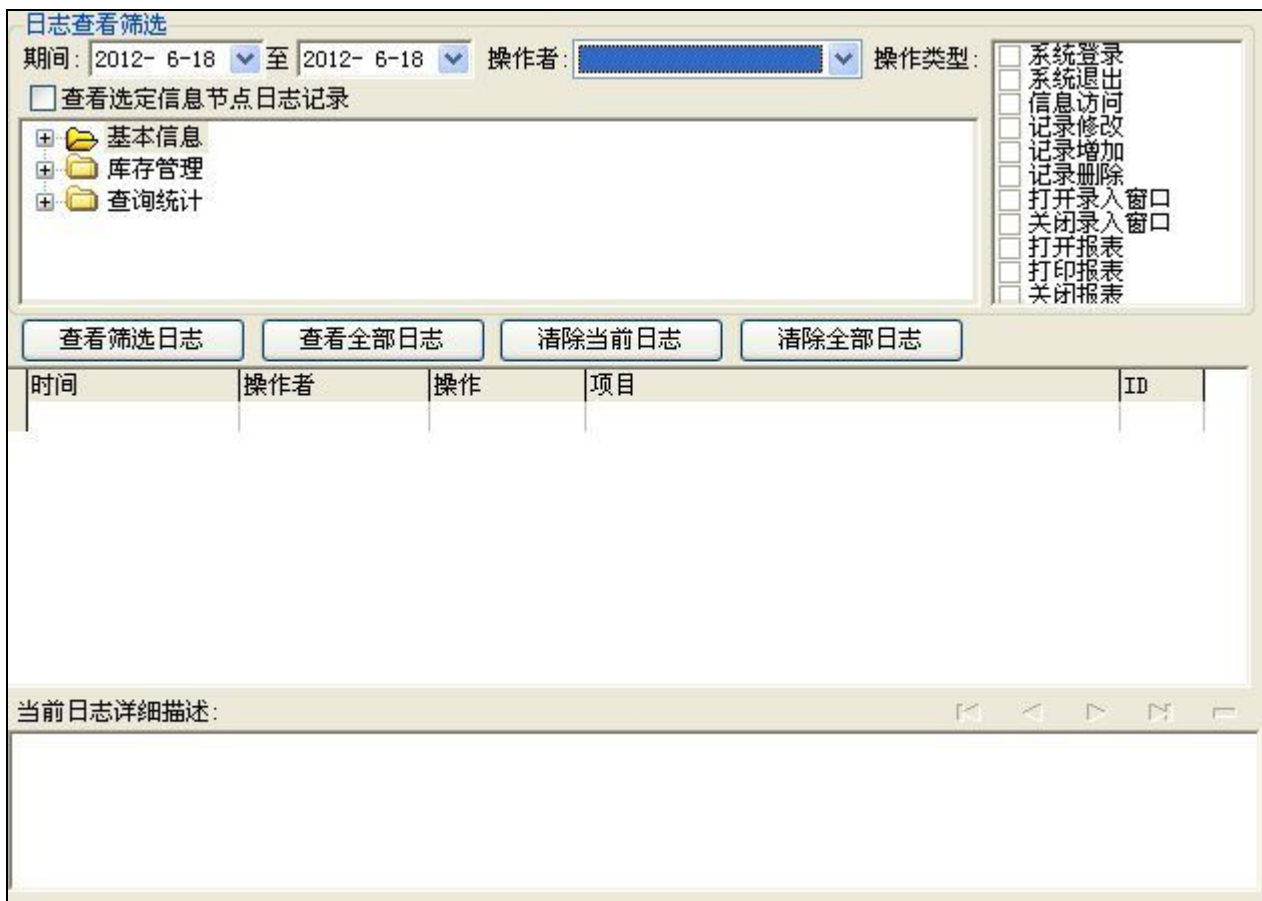

该窗口功能说明如下：

【日志查看筛选设置】 对日志信息进行筛选设置：

期间：指定显示的日志记录的期间。

操作者：指定显示的日志记录的某个操作的信息，如果不选择则默认为所有操作者（用户）。

操作类型：指定显示的日志记录只包含选定的日志项目。

查看选定节点日志项目：如果该项选定，则只有当前信息节点且复合前面设置的日志信息才会显示。

【查看筛选日志按钮】 根据上面的设置，显示指定的日志记录信息。

【查看全部日志按钮】 上面的筛选设置无效，显示全部的日志记录信息。

【清除当前日志按钮】 清除当前显示的日志，如果当前日志是筛选后的结果，则只有筛选的这些记录被清除。

【清除全部日志按钮】 清除系统记录的所有日志。

窗口的下半部分显示日志的记录信息，包括时间、操作者、操作和项目信息，如果涉及到数据增删修改，会在最下面的编辑框中显示修改前后的内容对比，在SQL命令窗口执行的SQL语句也会显示在这个编辑框中。

通过数据导航栏可以翻看前后的相关日志记录。

【与EXCEL文件交换数据】

系统支持和EXCEL文件进行数据交换，在主窗口，可以通过在当前节点（选中节点）单击鼠标右键，执行弹出菜单：“表格界面→与EXCEL文件交换数据”可以进入与EXCEL文件交换数据窗口。

表格界面项目	外部对应项目
材料编号	
大类	
子类	
材料名称	
入库数量	
出库数量	
损耗数量	

【选定表格】

无论是导出数据到EXCEL还是从EXCEL表格中导入数据，都需要指定表格，表格一般是主表，如果是某个从表，请从该处指定。

【表格界面数据到EXCEL文件】

工作表名：设置导出的EXCEL文件SHEET的名字，默认为“来自表格的数据”。

开始按钮：自动创建EXCEL文件，并创建指定的工作表名称，然后将指定表格的数据导入的这个工作表中。

【EXCEL文件数据到表格界面】

EXCEL文件：通过单击其右面的按钮，可打开文件对话框，供用户选择需要导入的EXCEL文件。

工作表：指定需要导入的工作区表名称，直接从下拉列表中选择即可。

字段对应：显示系统内表格界面和EXCEL文件的字段对应关系。因为EXCEL是非数据库格式的数据，因此在导入时，系统尝试将其转换为数据表格式进行导入，EXCEL的数据格式越倾向于数据表，越容易导入。这里会将两种数据的字段对应关系自动匹配，如果字段名不同，需要用户从下拉列表中选择字段名称手工进行匹配。

开始按钮：按照上面的设置进行导入操作。如果操作过程中出现格式转换问题，例如字符类型导入到数值类型，系统会出现提示，并停止导入。